

Auszug der Bezirkstabellen und Karten aus den Innergebietlichen Strukturdaten Nürnberg 2023

Das vollständige Heft, einschließlich der Tabellen nach statistischen Distrikten (316) erhalten sie in gedruckter Form beim Amt für Stadtforschung und Statistik für Nürnberg und Fürth.

Innergebietliche Strukturdaten Nürnberg 2023

Herausgeberin

Stadt Nürnberg
Amt für Stadtforschung und Statistik
für Nürnberg und Fürth
Unschlittplatz 7a
90403 Nürnberg

Schutzhinweis

Alle Rechte vorbehalten. Es ist insbesondere nicht gestattet, ohne ausdrückliche Genehmigung der Herausgeberin diese Veröffentlichung oder Teile daraus für gewerbliche Zwecke zu übernehmen, zu übersetzen, zu vervielfältigen, auf Mikrofilm/-fiche zu verfilmen oder in elektronische Systeme einzuspeichern.

Druck

noris inklusion kommunal gGmbH
Bertolt-Brecht-Str. 6
90471 Nürnberg

Umschlaggestaltung:
Stadtgrafik Nürnberg, Laura Keilwerth

Auskünfte

Amt für Stadtforschung und Statistik
für Nürnberg und Fürth
Nürnberg, Unschlittplatz 7a, Zi. 01
Telefon: (0911) 2 31 28 43
Telefax: (0911) 2 31 74 60
E-Mail: statistikinfo@stadt.nuernberg.de
Internet: <http://www.statistik.nuernberg.de>

Nutzerhinweis









Enthalten Tabellenfelder einen Strich, so entspricht dies einem Zahlenwert von genau Null, während eine ausgedruckte Null mehr als Nichts, aber weniger als die Hälfte der verwendeten Einheit bedeutet. Liegen keine bzw. keine sinnvollen Werte vor oder sind Werte anderweitig nicht zu veröffentlichen, wird dies durch einen Punkt dargestellt.

Preis

25,-- EUR

Drucklegung im Januar 2024



Inhaltsverzeichnis:		Seite
1. Das Raumbezugssystem der Stadt Nürnberg		
	Erläuterungen	5
Karten	Nürnberg - Statistische Stadtteile und Bezirke	7
	Übersichtskarte Statistische Bezirke und Distrikte	nach 8
2. Bevölkerungsbestand und Bevölkerungsbewegungen		
	Erläuterungen	9
Karten	Einwohner pro ha	11
	Ausländeranteil an der Bevölkerung	12
	Anteil der Menschen mit Migrationshintergrund an der Bevölkerung	13
	Veränderung der Bevölkerung zum Vorjahr in Prozent	14
Tabellen	Bevölkerungsbestand und Bevölkerungsbewegungen in den Statistischen Bezirken	16
		
3. Bevölkerung mit Hauptwohnung		
	Erläuterungen	35
Karten	Ausländer nach Nationalitätengruppen	36
	Jugendquotient	37
	Seniorenquotient	38
	Durchschnittsalter der Bevölkerung	39
Tabellen	Bevölkerung mit Hauptwohnung in den Statistischen Bezirken	42
		
4. Haushalte		
	Erläuterungen	61
Karten	Durchschnittliche Haushaltsgröße	62
	Anteil der Einpersonenhaushalte	63
Tabellen	Haushalte in den Statistischen Bezirken	66
		
5. Wohnungsbestand und Bautätigkeit		
	Erläuterungen	75
Karten	Wohnungsbestand nach Baualtersgruppen	79
	Fertiggestellte Wohnungen – nach Räumen	80
	Fertiggestellte Wohn- und Nutzfläche	81
Tabellen	Wohnungs- u. Gebäudebestand in den Statistischen Bezirken	84
	Bautätigkeit in den Statistischen Bezirken	88
6. Kraftfahrzeugbestand und Erstzulassungen		
	Erläuterungen	93
Karten	PKW je Einwohner	94
	Anteil der PKW-Erstzulassungen am PKW-Gesamtbestand	95
Tabellen	Kraftfahrzeugbestand und Erstzulassungen in den Statistischen Bezirken	98
		

7. Erwerbsbeteiligung der Bevölkerung, Arbeitsmarkt

Erläuterungen	107
Karten Sozialversicherungspflichtig Beschäftigte	109
Veränderung der Zahl der Arbeitslosen zum Vorjahr	110
Anteil der Arbeitslosen an der erwerbstätigen Bevölkerung (15 bis unter 65)	111
Anteil der Bedarfsgemeinschaften mit Kindern an allen Haushalten mit Kindern	112
Tabelle Erwerbsbeteiligung der Bevölkerung, Arbeitsmarkt in den zusammengefassten Statistischen Bezirken	114

1. Das Raumbezugssystem der Stadt Nürnberg

Raumbezugssystem und raumbezogene Daten

Im Raumbezugssystem des Statistischen Amtes werden Raumbezugsdaten und Sachinformationen in verschiedener Form miteinander verknüpft, u.a. zur Visualisierung der Daten in Form von Karten.

Raumbezugsdaten sind Schlüsselsysteme und Geometriedaten mit Koordinaten. Die Schlüsselsysteme (Straßenschlüssel, Adressen, Schulsprengelnummern, Standortnummern etc.) werden für eindeutige Zuordnungen benötigt, z.B. die eindeutige Zuordnung aller Grundschüler der Stadt zu ihrem Schulsprengel. Die Geometriedaten sind für raumbezogene Berechnungen (z.B. Einzugsbereiche) und zur graphischen Visualisierung (Karten) erforderlich.

Raumbezugsdaten und ihre vielfältigen Beziehungen und Verknüpfungen werden im **Raumbezugssystem** geführt. Raumbezogene Statistik in einer großen Kommune benötigt ein mehrstufiges hierarchisches System von Gebietseinteilungen. Die sehr kleinen Einheiten der feinsten Gliederungsebene werden zu größeren Einheiten einer gröberen Gebietseinteilung zusammengefasst (Mosaiksystem). Die Einheiten der feinsten Gliederungsebene dienen vor allem der systematischen Erfassung und Speicherung kleinräumiger Daten: Adressen eines Straßenabschnitts werden über Hausnummernbereiche zu Blockseiten zusammengefasst, in der Regel getrennt nach ungeraden und geraden Hausnummern. Jede Blockseite gehört zu einem Block. Von den mehrstufigen hierarchischen Gebietsgliederungen ist die Blockeinteilung die feinste Flächeneinteilung. Die Blockgliederung des Stadt-

gebietes ist flächendeckend. Die 3 886 Blöcke werden aggregiert zu 316 Distrikten, 87 Statistischen Bezirken und 10 Statistischen Stadtteilen.

Jede Blockseite hat eine 8-stellige Schlüsselnummer, die die Nummern der übergeordneten Gebietseinheiten enthält:

- Stelle 1: Statistischer Stadtteil
- Stellen 1-2: Statistischer Bezirk
- Stellen 1-3: Distrikt
- Stellen 1-6: Block

Die Einteilung des Nürnberger Stadtgebietes in Statistische Stadtteile, Bezirke, Distrikte und Blöcke wurde am 18.12.1968 vom Stadtrat beschlossen, zuletzt geändert durch Stadtratsbeschluss vom 7.5.1997. Diese **Kleinräumige Gliederung** mit der exakten Festlegung ihrer Grenzen durch digitalisierte Linien wird vom Statistischen Amt im Raumbezugssystem der Stadt Nürnberg geführt (vgl. Karten S. 7).

Nach Blockseiten oder Blöcken gespeicherte Daten können für alle Gebiete einer innergebietlichen Gebietseinteilung des Stadtgebietes ausgewertet werden, die nach dem Mosaiksystem aus ganzen Blöcken oder zumindest ganzen Blockseiten bestehen.

Dieses Heft enthält Strukturdaten mit thematischen Karten für die 316 Distrikte und 87 Statistischen Bezirke.

Das Statistische Amt bietet Informationen zum Raumbezug und kleinräumige Zahlen auch im Internet an (www.statistik.nuernberg.de).

Außerdem erhalten Sie beim Amt für Stadtforschung und Statistik für Nürnberg und Fürth das Straßenverzeichnis mit Stadtplan der Stadt Nürnberg.

Flächen der Distrikte und der Statistischen Bezirke

Das Raumbezugsnetz enthält das Schlüsselsystem der Kleinstädtischen Gliederung zusammen mit dem Raumbezugsnetz, in dem u.a. auch die Blockgrenzen mit ihren Koordinaten gespeichert sind. Die Blockgrenzen verlaufen in der Mitte der begrenzenden Straßen, Bahnlinien, Flüsse, etc. Eine Straße gehört also je zur Hälfte zu den sie begrenzenden Blöcken. Durch die Verwendung der Straßenachsen etc. sind die Blockgrenzen - und damit auch die Distrikts- und Bezirksgrenzen - eindeutig und natürlich vorgegeben. Mit dieser Festlegung unterscheidet sich das heutige Raumbezugsnetz von der ursprünglichen Einteilung des Jahres 1968 (vgl. Beiträge zur Sozial- und Wirtschaftskunde Nürnbergs, Heft 4, Innergebietliche Gliederung 1968, März 1969, Hrsg.: Amt für Stadtforschung und Statistik, Nürnberg), bei der die Grenzen jeweils entlang der südlichen und östlichen Straßenseite verliefen.

Die Flächen der Distrikte und Statistischen Bezirke werden wie folgt berechnet:

1. Die in den Tabellen enthaltenen Flächengrößen der Distrikte und Statistischen Bezirke sind die Summen der Blockflächen, die innerhalb der im Raumbezugsnetz gespeicherten Blockgrenzen liegen. Die Genauigkeit der im Raumbezugsnetz digitalisierten Grenzen beträgt etwa 5m; daraus ergibt sich die Genauigkeit für die Berechnung der Flächeninhalte.
2. Die Flächengrößen weichen von den Angaben in den Statistischen Jahrbüchern der Stadt Nürnberg bis 1997 ab. Die bis dahin veröffentlichten Flächeninhalte beruhen auf der Planimetrierung der bei Einführung der Distrikte 1968 festgelegten und manuell in Karten eingezeichneten Distriktgrenzen; die neuen Flächengrößen sind aus dem Raumbezugsnetz berechnet und addieren sich zur Stadtgebietsfläche.

3. Die Gesamtfläche für das Nürnberger Stadtgebiet weicht von der amtlichen vom Statistischen Landesamt veröffentlichten und vom Staatlichen Vermessungsamt festgestellten Flächenangabe ab: Zum 01.01.2018 stellte das Statistische Landesamt eine Fläche von 18 645 ha fest, während die aus dem Raumbezugsnetz berechnete Fläche 18 654,78 ha beträgt.

Der Grund für die Abweichung ist die unterschiedliche Methode der Flächenermittlung:

- Die im Raumbezugsnetz berechnete Gesamtfläche ergibt sich aus der automatischen Flächenberechnung nach der im Raumbezugsnetz digitalisierten Stadtgrenze.
- Das Staatliche Vermessungsamt ermittelt die Gesamtfläche aus der Summe der zu Nürnberg gehörenden Flurstücksflächen. Nach einer Eingemeindung wird die neue Gesamtfläche der Stadt dort erst nach Änderung entsprechender Grundbucheinträge angepasst.

Nürnberg - Statistische Stadtteile und Bezirke

Statistische Stadtteile

- 0 Altstadt und engere Innenstadt
- 1 Weiterer Innenstadtgürtel Süd
- 2 Weiterer Innenstadtgürtel West/ Nord/ Ost
- 3 Südöstliche Außenstadt
- 4 Südliche Außenstadt
- 5 Südwestliche Außenstadt
- 6 Westliche Außenstadt
- 7 Nordwestliche Außenstadt
- 8 Nordöstliche Außenstadt
- 9 Östliche Außenstadt

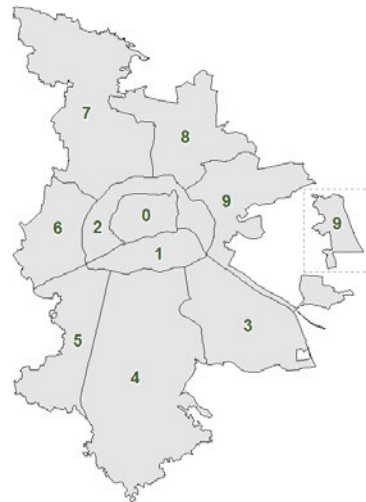

Statistische Bezirke

- | | |
|--|---------------------------|
| 01 Altstadt, St. Lorenz | 50 Hohe Marter |
| 02 Marienvorstadt | 51 Röthenbach West |
| 03 Tafelhof | 52 Röthenbach Ost |
| 04 Gostenhof | 53 Eibach |
| 05 Himpfelshof | 54 Reichelsdorf |
| 06 Altstadt, St. Sebald | 55 Krottenbach, Mühlhof |
| 07 St. Johannes | 60 Großreuth b. Schweinau |
| 08 Pirckheimerstraße | 61 Gebersdorf |
| 09 Wöhrd | 62 Gaismannshof |
| 10 Ludwigsfeld | 63 Höfen |
| 11 Glockenhof | 64 Eberhardshof |
| 12 Guntherstraße | 65 Muggenhof |
| 13 Galgenhof | 70 Westfriedhof |
| 14 Hummelstein | 71 Schniegling |
| 15 Gugelstraße | 72 Wetzendorf |
| 16 Steinbühl | 73 Buch |
| 17 Gibitzenhof | 74 Thon |
| 18 Sandreuth | 75 Almshof |
| 19 Schweinau | 76 Kraftshof |
| 20 St. Leonhard | 77 Neunhof |
| 21 Sündersbühl | 78 Boxdorf |
| 22 Bärenschanze | 79 Großgründlach |
| 23 Sandberg | 80 Schleifweg |
| 24 Bielingplatz | 81 Schoppershof |
| 25 Uhlandstraße | 82 Schafhof |
| 26 Maxfeld | 83 Marienberg |
| 27 Veilhof | 84 Ziegelstein |
| 28 Tullnau | 85 Mooshof |
| 29 Gleißhammer | 86 Buchenbühl |
| 30 Dutzendteich | 87 Flughafen |
| 31 Rangierbahnhof-Siedlung | 90 St. Jobst |
| 32 Langwasser Nordwest | 91 Erlenstegen |
| 33 Langwasser Nordost | 92 Mögeldorf |
| 34 Beuthener Straße | 93 Schmausenbuckstraße |
| 35 Altenfurt Nord | 94 Laufamholz |
| 36 Langwasser Südost | 95 Zerzabelshof |
| 37 Langwasser Südwest | 96 Fischbach |
| 38 Altenfurt, Moorenbrunn | 97 Brunn ¹⁾ |
| 39 Gewerbepark Nürnberg-Feucht | |
| 40 Hasenbuck | |
| 41 Rangierbahnhof | |
| 42 Katzwanger Straße | |
| 43 Dianastraße | |
| 44 Trierer Straße | |
| 45 Gartenstadt | |
| 46 Werderau | |
| 47 Maiach | |
| 48 Katzwang, Reichelsdorf Ost, Reichelsdorfer Keller | |
| 49 Kornburg, Worzeldorf | |

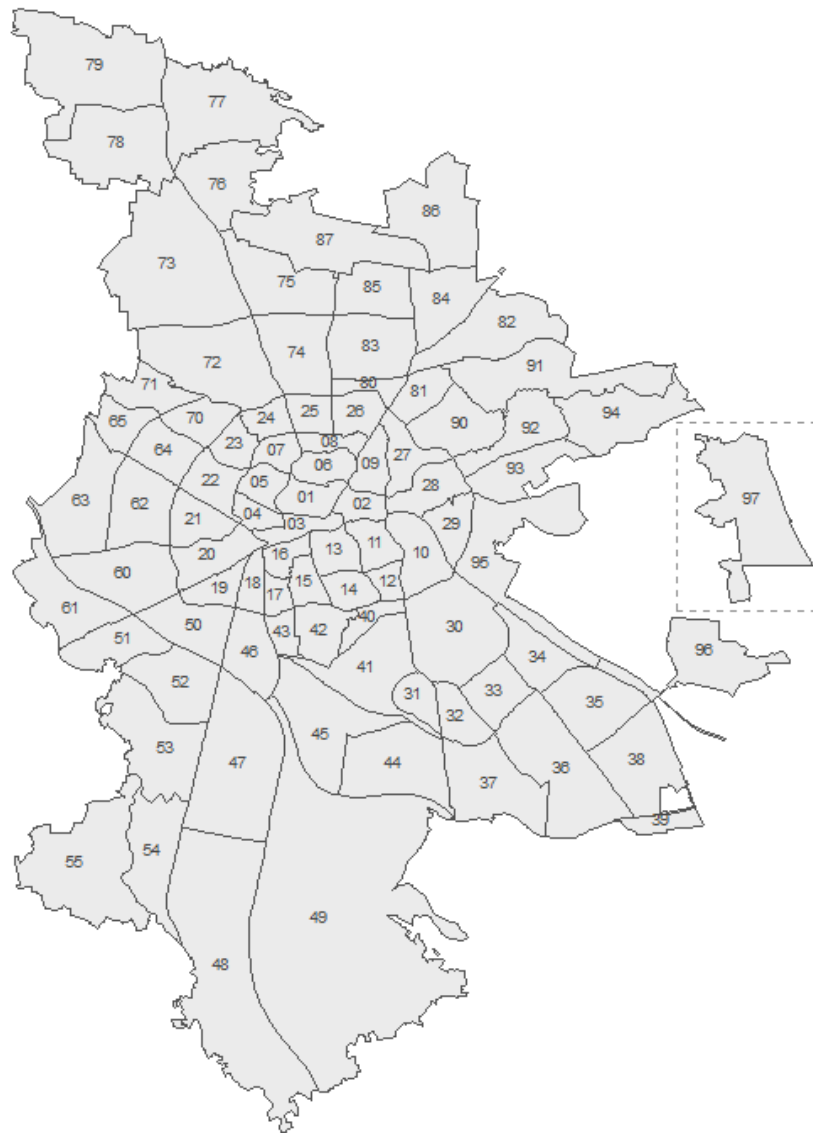

¹⁾ aus Darstellungsgründen wird Brunn in Karten des Amtes für Stadtforschung und Statistik nach Westen verschoben

2. Bevölkerungsbestand und Bevölkerungsbewegungen

Bevölkerungsstatistik aus dem Melderegister

Auf Basis der Statistikabzüge aus dem Melderegister können Auswertungen zum Bevölkerungsbestand und zu den Bevölkerungsbewegungen in kleinräumiger Gliederung erstellt werden. Umfassendste Größe ist dabei die wohnberechtigte Bevölkerung, zu der alle Personen gehören, die in Nürnberg mit Hauptwohnung und/oder Nebenwohnung gemeldet sind. Zur Bevölkerung mit Hauptwohnung zählen alle Personen, die in Nürnberg mit ihrer alleinigen Wohnung oder ihrer Hauptwohnung gemeldet sind. Hauptwohnung ist die vorwiegend benutzte Wohnung einer Person; Nebenwohnung ist jede weitere Wohnung der Person in der gleichen oder einer anderen Gemeinde. Personen, die in Nürnberg mehrere Wohnungen haben, werden allerdings nur einmal gezählt.

Amtliche Einwohnerzahl

Während die Bevölkerungszahlen in kleinräumiger Gliederung innerhalb des Gemeindegebiets von der jeweiligen Kommune selbst ermittelt werden, ermitteln die Statistischen Landesämter für jede Gemeinde nach dem Bevölkerungsstatistikgesetz die „Bevölkerung am Ort der Hauptwohnung“ (vgl.: Gesetz über die Statistik der Bevölkerungsbewegung und die Fortschreibung des Bevölkerungsstandes in der Fassung der Bekanntmachung vom 14. März 1980). Aufgrund der Ergebnisse einer Volkszählung bzw. eines Zensus wird unter Berücksichtigung der Zuzüge, der Fortzüge und der Änderungen der Hauptwohnung sowie der Geburten und Sterbefälle die Bevölkerung der Gemeinden (am Ort der Hauptwohnung) fortgeschrieben.

Am 31.12.2022 waren 548 390 Personen in Nürnberg gemeldet, davon 541 103 mit Hauptwohnung und 7 287 mit Nebenwohnung. Die für Nürnberg auf Basis des Zensus 2011 berechnete Einwohnerzahl des Bayerischen Landesamts für Statistik ist deutlich niedriger als die Melderegisterauszählung.

Die Verwendung der unterschiedlichen Einwohnerzahlen hängt von Rechtsvorschriften bzw. von den jeweiligen stadtentwicklungspolitischen Planungszielen ab. Die vom Statistischen Landesamt festgestellte (amtliche) Bevölkerungszahl ist in vielen Gesetzen zur Verwendung zwingend vorgeschrieben. So dient sie z.B. als Bemessungsgrundlage für den kommunalen Finanzausgleich und wird als Richtgröße für die Einteilung der Bundestagswahlkreise verwendet. Auch die Zahl der für ein Bürgerbegehren erforderlichen Unterschriften hängt von der amtlichen Einwohnerzahl der jeweiligen Gemeinde ab. Da die amtliche Einwohnerzahl nur für die Gesamtstadt zur Verfügung steht, muss bei kleinräumigen Analysen auf das Einwohnermelderegister zurückgegriffen werden. Wenn es um Aufgaben der Stadtplanung geht, wie z.B. die Nutzung von bzw. die Nachfrage nach Wohnraum oder Verkehrsinfrastruktur, wird meist die wohnberechtigte Bevölkerung verwendet. Bei der Planung von Kindergärten, Schulen oder ähnlichen Infrastruktureinrichtungen wird meist die Bevölkerung mit Hauptwohnung bevorzugt.

Menschen mit Migrationshintergrund

Zu den Menschen mit Migrationshintergrund zählen nach der Definition des Statistischen Bundesamtes *„alle nach 1949 auf das heutige Gebiet der Bundesrepublik Deutschland Zugewanderten, sowie alle in Deutschland geborenen Ausländer und alle in Deutschland als Deutsche Geborene mit zumindest einem zugewanderten oder als Ausländer in Deutschland geborenen Elternteil“*. Einen Migrationshintergrund haben nach dieser Definition grundsätzlich alle aus dem heutigen Ausland Zugewanderten sowie deren Nachkommen in erster Generation und zwar unabhängig davon, welche Staatsangehörigkeit sie besitzen, ebenso alle Ausländer unabhängig davon, wo sie geboren sind. Aber auch in Deutschland geborene Deutsche können einen Migrationshintergrund haben, sei es als Kinder von Aussiedlern, Spätaussiedlern oder Eingebürgerten oder als „ius-soli“-Kinder ausländischer Eltern.

Die Zahl der Menschen mit Migrationshintergrund in Nürnberg wird mit einem statistischen Verfahren (MigraPro) durch Kombination der im Melderegister gespeicherten Merkmale über die Staatsangehörigkeit(en), den Geburtsort sowie das Jahr und das Herkunftsland des Zuzugs ermittelt. Kindern unter 18 Jahren ohne eigenen Migrationshintergrund wird der Migrationshintergrund der Eltern zugeordnet. Eine detaillierte Beschreibung von MigraPro sowie detaillierte Ergebnisse für die Statistischen Bezirke ab dem Jahre 2008 können der Sonderveröffentlichung *„Menschen mit Migrationshintergrund in Nürnberg“* entnommen werden.

Zu den einzelnen Spalten der folgenden Tabelle ist anzumerken:

Spalte	Spaltentitel	Bemerkungen
1	Fläche in ha	Die Fläche der einzelnen Bezirke/Distrikte wurde aus dem Raumbezugssystem der Stadt Nürnberg ermittelt.
2	Wohnberechtigte Bevölkerung	Zahl der Personen, die zum 31.12.2022 in Nürnberg mit Haupt- oder Nebenwohnung gemeldet waren. Bei Personen mit mehreren Wohnungen in Nürnberg erfolgt die räumliche Zuordnung zu dem Bezirk/Distrikt in dem sich die Hauptwohnung befindet. Bei Personen mit mehreren Nebenwohnungen erfolgt die räumliche Zuordnung zu dem Bezirk/Distrikt, in dem sich die zuletzt bezogene Wohnung befindet. Vollständige Merkmalsberechnungen für den Bezirk/Distrikt nur wenn hier ≥ 30 Personen.
3	Bevölkerung mit Nebenwohnung	Zahl der Personen mit Nebenwohnung im Bezirk/Distrikt
4	Bevölkerung mit Hauptwohnung	Zahl der Personen mit Hauptwohnung im Bezirk/Distrikt
5	Ausländer	Personen ohne deutsche Staatsangehörigkeit
6	Ausländer in %	Spalte 5 : Spalte 4 x 100
7	Menschen mit Migrationshintergrund	Ausländer und Deutsche mit familiärem Migrationshintergrund nach Ableitung mit MigraPro (vgl. Erläuterung).
8	Menschen mit Migrationshintergrund in %	Spalte 7 : Spalte 4 x 100
9 – 12	Veränderung zum Vorjahr Insgesamt	Die Bevölkerungsveränderung gegenüber dem Bestand am 31.12.2021 jeweils für Insgesamt, Deutsche, Ausländer und Menschen mit Migrationshintergrund.
13	Geburten	Zahl der Geburten der mit Hauptwohnung im jeweiligen Bezirk/Distrikt lebenden Mütter.
14	Sterbefälle	Zahl der Sterbefälle der bis dahin mit Hauptwohnung im jeweiligen Bezirk/Distrikt lebenden Personen.
15	Geburtenüberschuss	Geburten abzüglich Sterbefälle
16 – 18	Zuzüge	Zahl der Personen, die im Bezirk/Distrikt eine neue Hauptwohnung genommen haben oder die eine im Bezirk/Distrikt bestehende Nebenwohnung zur Hauptwohnung erklärten (einschl. innerstädtischer Umzüge im jeweiligen Bezirk/Distrikt) jeweils für Insgesamt, Deutsche und Ausländer.
19 – 21	Wegzüge	Zahl der Personen, die im Bezirk/Distrikt ihre Hauptwohnung aufgegeben haben oder ihre bestehende Hauptwohnung zur Nebenwohnung erklärten (einschl. innerstädtischer Umzüge) jeweils für Insgesamt, Deutsche und Ausländer.
22 – 24	Wanderungsgewinn/-verlust	Zuzüge abzüglich Fortzüge (einschl. innerstädtischer Umzüge im jeweiligen Bezirk/Distrikt) jeweils für Insgesamt, Deutsche und Ausländer
25	Wanderungsgewinn/-verlust gegenüber anderen Bezirken/Distrikten	In dieser Spalte werden ausschließlich die innerstädtischen Umzüge saldiert, d.h. Zuzüge aus anderen Bezirken/Distrikten der Stadt Nürnberg abzüglich der Fortzüge in andere Bezirke/Distrikte der Stadt Nürnberg.
26	Wanderungsgewinn/-verlust über die Stadtgrenze	In dieser Spalte werden ausschließlich Zuzüge und Fortzüge über die Stadtgrenze saldiert, d.h. Zuzüge nach Nürnberg abzüglich Fortzüge aus Nürnberg.

Stadt Nürnberg

Einwohner pro ha

2022

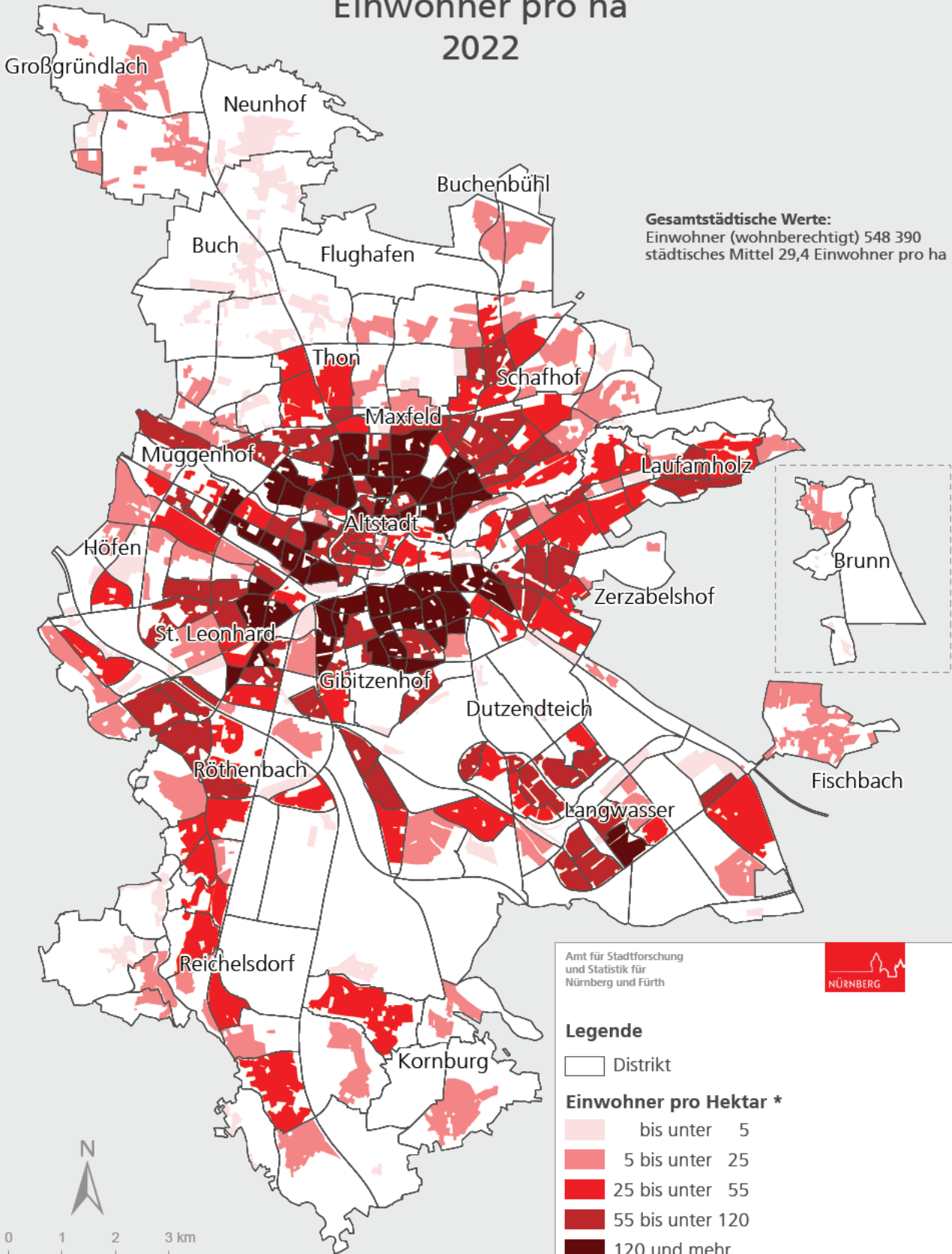

Gesamtstädtische Werte:
 Einwohner (wohnberechtigt) 548 390
 städtisches Mittel 29,4 Einwohner pro ha

Amt für Stadtforschung
 und Statistik für
 Nürnberg und Fürth



Legende

- Distrikt
- Einwohner pro Hektar ***
- bis unter 5
- 5 bis unter 25
- 25 bis unter 55
- 55 bis unter 120
- 120 und mehr

* Darstellung der bewohnten Fläche



Raumbezugssystem 2023 (Amt für Stadtforschung und Statistik)
 Einwohnermelderegister 31.12.2022

Stadt Nürnberg

Ausländeranteil

2022

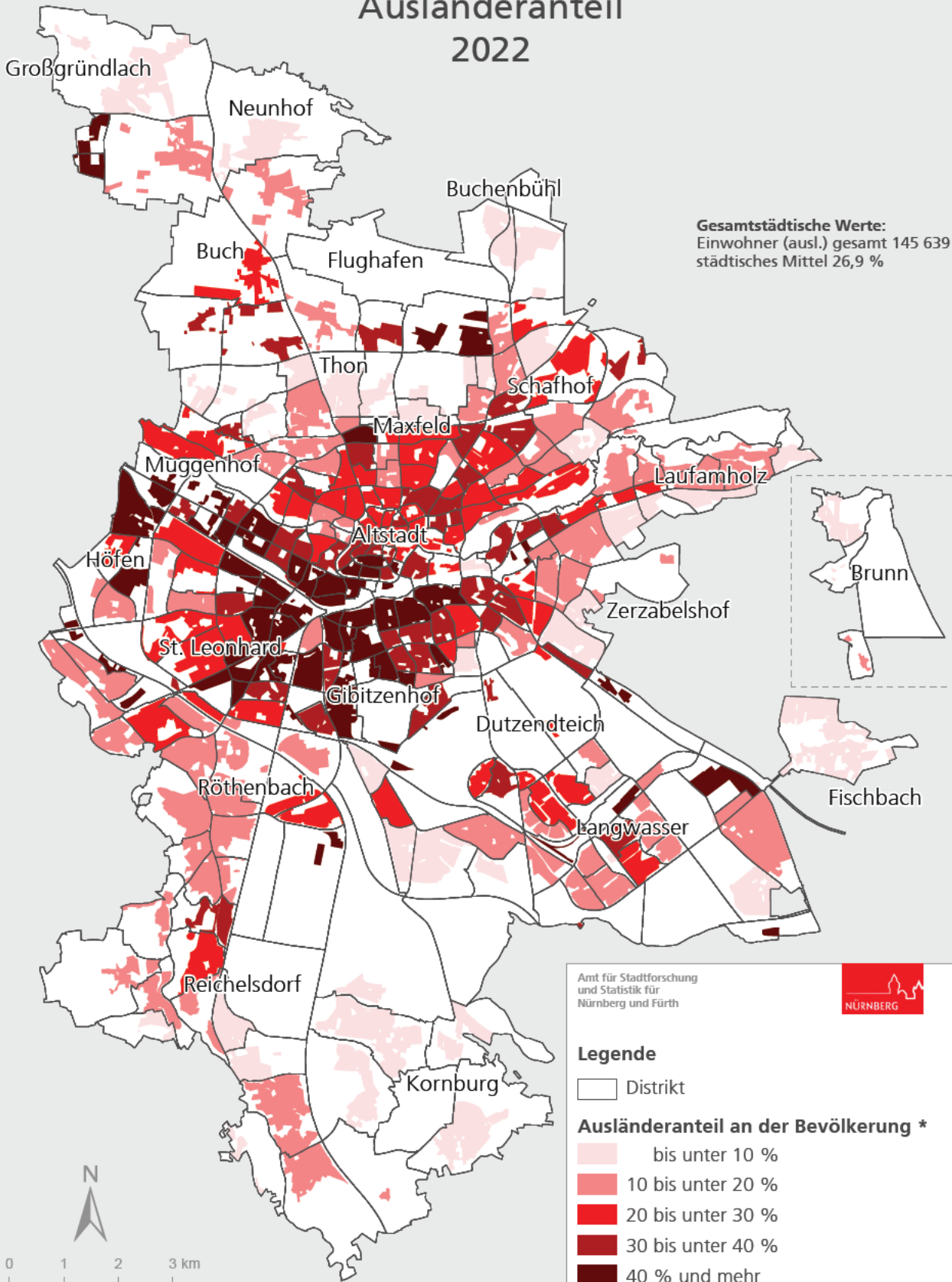

Raumbezugssystem 2023 (Amt für Stadtforschung und Statistik)
 Einwohnermelderegister 31.12.2022



Stadt Nürnberg

Migrationshintergrund

2022

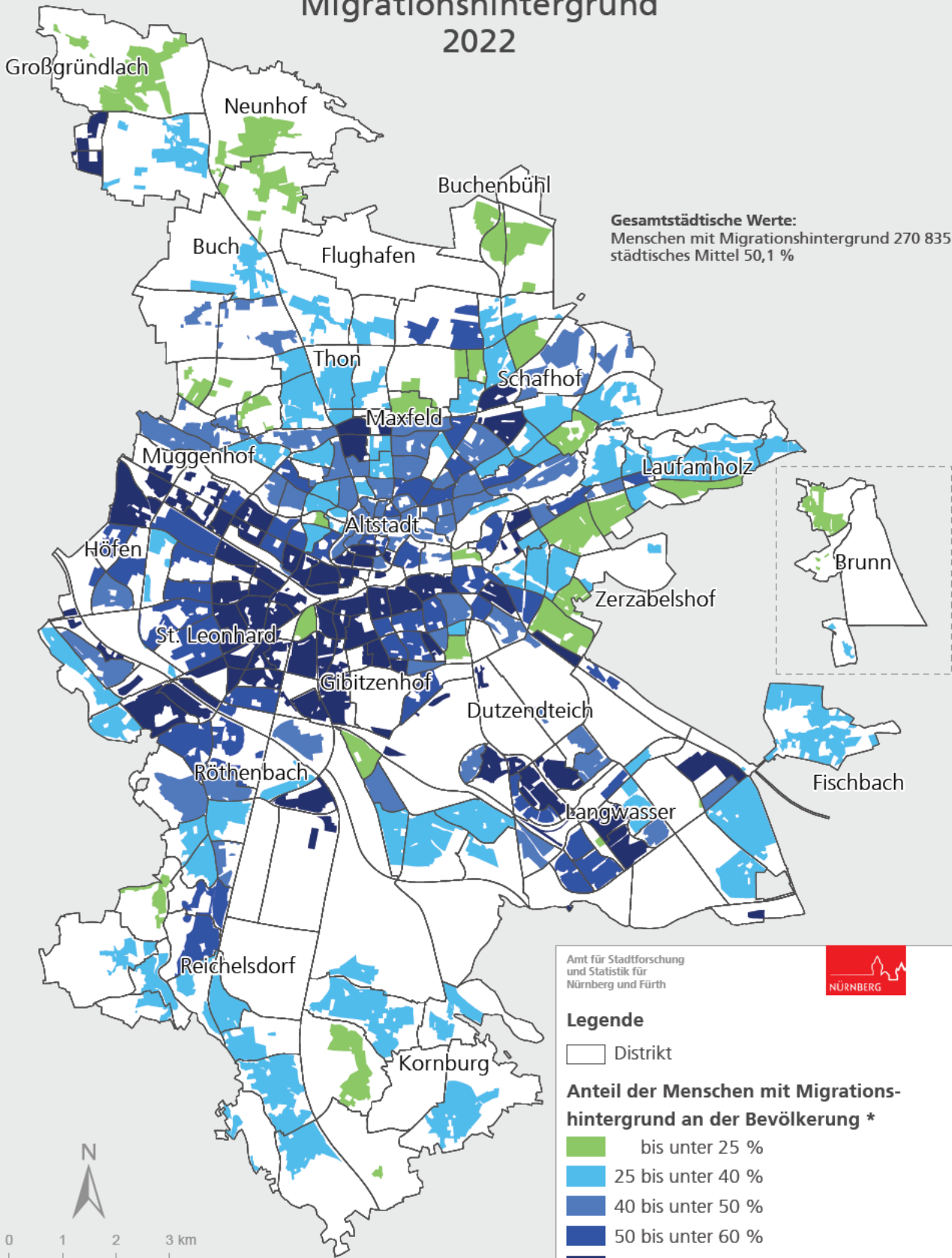

Raumbezugssystem 2023 (Amt für Stadtforschung und Statistik)
Einwohnermelderegister 31.12.2022

Amt für Stadtforschung
und Statistik für
Nürnberg und Fürth



Legende

□ Distrikt

Anteil der Menschen mit Migrationshintergrund an der Bevölkerung *

- bis unter 25 %
- 25 bis unter 40 %
- 40 bis unter 50 %
- 50 bis unter 60 %
- 60 % und mehr

* Darstellung der bewohnten Fläche

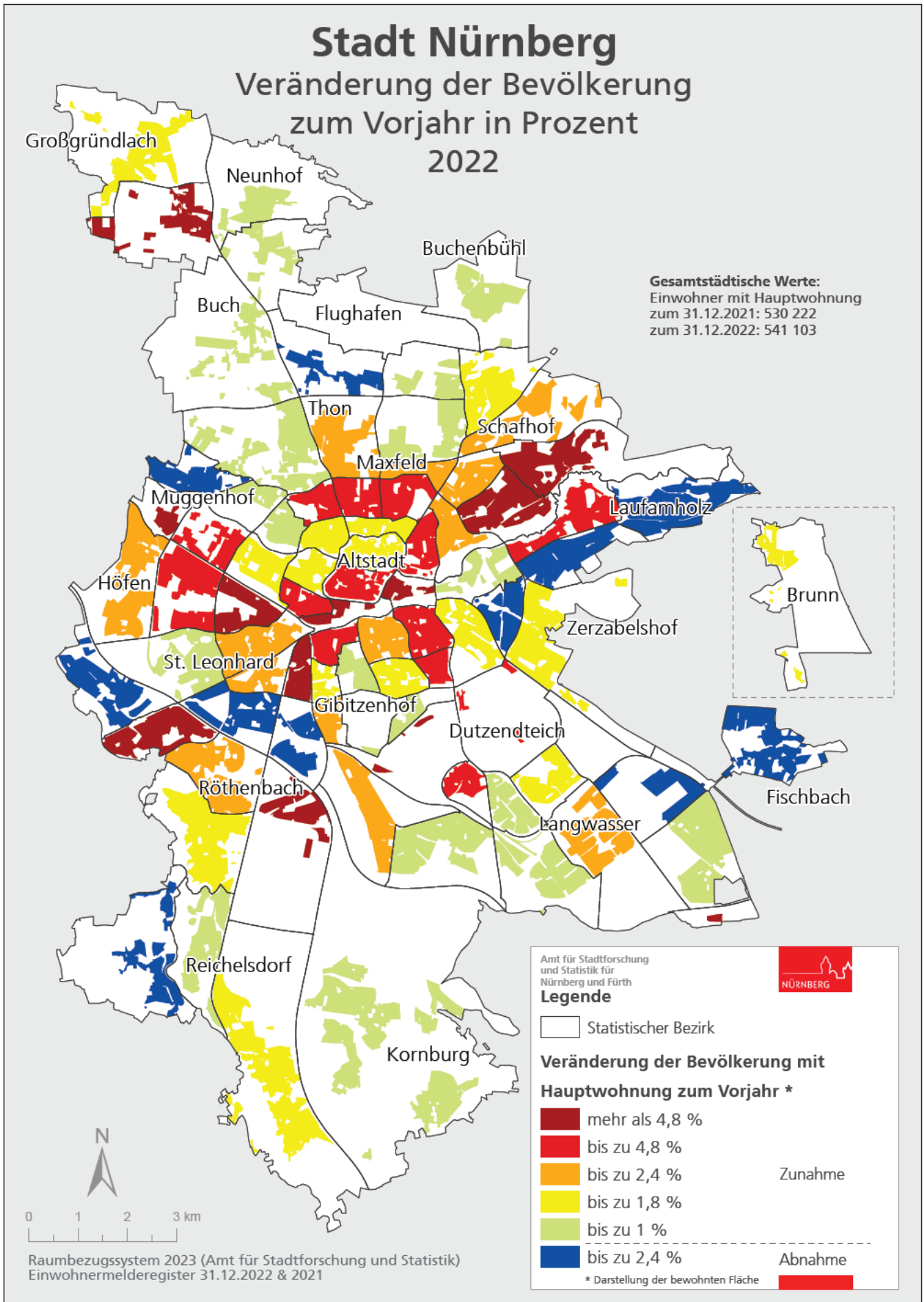

**Bevölkerungsbestand und Bevölkerungsbewegungen
in den Statistischen Bezirken S. 16**



Bevölkerungsbestand und Bevölkerungsbewegungen in den Statistischen Bezirken

Bezirk	Fläche in ha	Wohnbe- rechtigte Bevö kerung am 31.12.2022	Bevö l- kerung mit Neben- wohnung	Bevölkerung mit Hauptwohnung					Veränderung zum Vorjahr (Anzahl)			
				insge- samt	Ausländer		Menschen mit Migrationshinter- grund		insge- samt	Deut- sche	Aus- länder	Menschen mit Migrationshinter- tergrund (Deutsche u. Ausländer)
					Zahl	%	Zahl	%				
1	2	3	4	5	6	7	8	9	10	11	12	
01	86,71	5 272	202	5 070	1 977	39,0	2 758	54,4	136	- 89	225	247
02	60,03	1 847	78	1 769	514	29,1	845	47,8	90	2	88	99
03	64,72	1 384	54	1 330	696	52,3	987	74,2	139	- 22	161	171
04	51,78	9 522	113	9 409	4 750	50,5	6 400	68,0	265	- 76	341	343
05	65,42	6 058	118	5 940	1 601	27,0	2 605	43,9	106	- 13	119	151
06	79,62	9 664	437	9 227	2 489	27,0	4 008	43,4	146	- 144	290	307
07	59,41	8 206	171	8 035	1 834	22,8	3 199	39,8	113	- 54	167	200
08	51,19	8 174	193	7 981	2 295	28,8	3 805	47,7	109	- 96	205	226
09	79,11	10 550	336	10 214	2 941	28,8	4 876	47,7	302	- 69	371	384
10	145,89	11 412	357	11 055	3 664	33,1	6 287	56,9	166	- 9	175	238
11	82,99	18 836	587	18 249	6 795	37,2	10 568	57,9	653	- 145	798	795
12	43,02	3 853	62	3 791	752	19,8	1 480	39,0	95	26	69	104
13	84,84	20 219	349	19 870	8 972	45,2	12 998	65,4	406	- 294	700	706
14	73,22	11 471	132	11 339	3 951	34,8	6 616	58,3	119	- 132	251	298
15	63,77	8 109	89	8 020	3 853	48,0	5 502	68,6	69	- 66	135	150
16	55,71	13 664	130	13 534	6 703	49,5	9 737	71,9	329	- 189	518	441
17	42,73	5 541	19	5 522	2 449	44,3	4 128	74,8	80	- 55	135	112
18	57,73	415	2	413	205	49,6	308	74,6	21	- 14	35	31
19	74,45	5 238	32	5 206	2 384	45,8	4 012	77,1	113	7	106	116
20	128,79	14 637	111	14 526	6 110	42,1	10 281	70,8	273	- 107	380	293
21	107,62	6 572	45	6 527	2 936	45,0	4 760	72,9	514	42	472	545
22	108,64	9 635	102	9 533	4 286	45,0	6 201	65,0	169	- 106	275	263
23	70,94	11 071	148	10 923	3 213	29,4	5 309	48,6	18	- 202	220	233
24	64,19	5 554	70	5 484	1 212	22,1	2 213	40,4	133	41	92	166
25	70,71	12 032	178	11 854	3 088	26,1	5 687	48,0	346	55	291	375
26	87,91	10 696	200	10 496	2 521	24,0	4 560	43,4	324	12	312	363
27	108,83	12 205	278	11 927	3 427	28,7	5 819	48,8	234	- 159	393	401
28	116,95	4 106	80	4 026	1 191	29,6	2 169	53,9	30	- 57	87	53
29	94,24	6 171	67	6 104	1 086	17,8	2 496	40,9	- 2	- 72	70	84
30	356,10	1 062	20	1 042	347	33,3	554	53,2	48	- 23	71	67
31	76,89	4 393	47	4 346	1 243	28,6	2 294	52,8	117	3	114	154
32	97,51	7 484	45	7 439	1 621	21,8	4 712	63,3	44	- 106	150	154
33	125,03	6 928	33	6 895	1 082	15,7	3 800	55,1	79	- 45	124	118
34	141,96	612	-	612	612	100,0	612	100,0	- 9	-	- 9	- 9
35	226,53	1 286	24	1 262	283	22,4	556	44,1	- 31	- 25	- 6	- 11
36	405,68	10 468	49	10 419	2 572	24,7	6 767	64,9	220	- 33	253	240
37	283,46	8 440	62	8 378	1 514	18,1	4 565	54,5	75	- 130	205	203
38	272,89	8 370	50	8 320	839	10,1	2 459	29,6	44	- 18	62	106
39	56,05	74	3	71	54	76,1	62	87,3	19	6	13	16
40	56,27	4 096	41	4 055	1 224	30,2	2 284	56,3	14	- 42	56	48
41	274,50	411	3	408	214	52,5	322	78,9	42	13	29	26
42	116,78	236	2	234	94	40,2	209	89,3	2	- 8	10	5
43	49,17	2 386	18	2 368	1 199	50,6	1 817	76,7	54	3	51	64
44	300,13	5 179	45	5 134	532	10,4	1 449	28,2	4	- 69	73	88
45	312,84	7 546	51	7 495	1 041	13,9	2 319	30,9	143	1	142	167
46	152,05	4 672	19	4 653	1 441	31,0	2 971	63,9	- 7	- 44	37	65
47	502,81	1 943	14	1 929	853	44,2	1 343	69,6	324	10	314	325
48	896,62	11 233	89	11 144	1 147	10,3	3 306	29,7	151	26	125	179
49	1 942,61	13 402	94	13 308	978	7,3	3 551	26,7	75	- 34	109	204
50	167,81	7 079	28	7 051	2 434	34,5	4 819	68,3	- 49	- 134	85	68

Bevölkerungsbewegungen 2022														Bezirk
Ge- burten	Sterbe- fälle	Geburten- über- schuss	Zuzüge			Wegzüge			Wanderungsgewinn/-verlust					
			insge- samt	Deut- sche	Aus- länder	insge- samt	Deut- sche	Aus- länder	insge- samt	Deut- sche	Aus- länder	gegen- über anderen Bezirken	über die Stadt- grenze	
13	14	15	16	17	18	19	20	21	22	23	24	25	26	
44	87	- 43	1 627	544	1 083	1 456	597	859	171	- 53	224	- 69	240	01
28	15	13	423	164	259	333	168	165	90	- 4	94	- 43	133	02
12	7	5	447	88	359	333	119	214	114	- 31	145	- 23	137	03
101	63	38	3 018	641	2 377	2 829	749	2 080	189	- 108	297	- 597	786	04
57	76	- 19	1 051	452	599	933	445	488	118	7	111	- 81	199	05
83	61	22	2 048	953	1 095	1 900	1 113	787	148	- 160	308	- 158	306	06
66	110	- 44	1 434	715	719	1 293	755	538	141	- 40	181	- 31	172	07
85	73	12	1 552	663	889	1 443	789	654	109	- 126	235	- 57	166	08
127	118	9	2 275	1 023	1 252	1 998	1 130	868	277	- 107	384	- 128	405	09
118	122	- 4	1 932	885	1 047	1 775	927	848	157	- 42	199	20	137	10
171	230	- 59	3 868	1 514	2 354	3 141	1 644	1 497	727	- 130	857	79	648	11
51	28	23	587	277	310	529	286	243	58	- 9	67	- 54	112	12
221	142	79	4 088	1 312	2 776	3 776	1 656	2 120	312	- 344	656	- 405	717	13
136	178	- 42	1 576	643	933	1 420	737	683	156	- 94	250	26	130	14
101	63	38	1 626	479	1 147	1 633	607	1 026	- 7	- 128	121	- 130	123	15
149	115	34	2 924	795	2 129	2 675	1 024	1 651	249	- 229	478	- 238	487	16
51	74	- 23	824	224	600	717	264	453	107	- 40	147	8	99	17
6	3	3	92	17	75	76	33	43	16	- 16	32	- 3	19	18
42	45	- 3	923	254	669	795	242	553	128	12	116	- 27	155	19
122	176	- 54	2 425	830	1 595	2 126	916	1 210	299	- 86	385	- 48	347	20
72	64	8	1 762	433	1 329	1 274	419	855	488	14	474	190	298	21
87	135	- 48	1 884	656	1 228	1 722	772	950	162	- 116	278	- 51	213	22
127	124	3	1 580	754	826	1 564	974	590	16	- 220	236	26	- 10	23
64	56	8	884	470	414	769	446	323	115	24	91	86	29	24
114	112	2	1 910	954	956	1 567	928	639	343	26	317	51	292	25
106	188	- 82	1 975	1 050	925	1 583	991	592	392	59	333	146	246	26
141	145	- 4	2 117	918	1 199	1 883	1 093	790	234	- 175	409	- 27	261	27
49	35	14	545	229	316	541	319	222	4	- 90	94	- 42	46	28
57	97	- 40	633	340	293	599	384	215	34	- 44	78	26	8	29
16	7	9	400	85	315	356	111	245	44	- 26	70	- 103	147	30
41	64	- 23	810	231	579	698	224	474	112	7	105	- 61	173	31
67	110	- 43	783	304	479	686	376	310	97	- 72	169	29	68	32
53	107	- 54	828	292	536	700	293	407	128	- 1	129	- 153	281	33
4	1	3	461	1	460	667	-	667	-206	1	-207	-341	135	34
5	11	- 6	209	75	134	228	91	137	- 19	- 16	- 3	- 33	14	35
81	214	- 133	1 270	644	626	915	555	360	355	89	266	260	95	36
46	124	- 78	919	470	449	762	541	221	157	- 71	228	84	73	37
53	125	- 72	759	452	307	637	402	235	122	50	72	74	48	38
1	-	1	34	5	29	17	1	16	17	4	13	2	15	39
39	82	- 43	494	258	236	436	269	167	58	- 11	69	30	28	40
5	3	2	127	38	89	91	30	61	36	8	28	21	15	41
1	1	-	33	9	24	31	21	10	2	- 12	14	- 12	14	42
28	20	8	426	111	315	386	131	255	40	- 20	60	- 31	71	43
30	76	- 46	487	248	239	442	289	153	45	- 41	86	- 23	68	44
62	95	- 33	813	482	331	639	455	184	174	27	147	171	3	45
39	50	- 11	487	228	259	473	273	200	14	- 45	59	- 36	50	46
17	9	8	647	66	581	906	62	844	- 259	4	- 263	- 292	33	47
103	126	- 23	1 040	614	426	858	591	267	182	23	159	172	10	48
71	173	- 102	1 102	729	373	915	669	246	187	60	127	136	51	49
78	71	7	863	315	548	930	467	463	- 67	- 152	85	- 67	-	50

noch: Bevölkerungsbestand und Bevölkerungsbewegungen in den Statistischen Bezirken

Bezirk	Fläche in ha	Wohnbe- rechtigte Bevölkerung am 31.12.2022	Bevöl- kerung mit Neben- wohnung	Bevölkerung mit Hauptwohnung				Veränderung zum Vorjahr (Anzahl)				
				insge- samt	Ausländer		Menschen mit Migrationshinter- grund		insge- samt	Deut- sche	Aus- länder	Menschen mit Migrationshinter- grund (Deutsche u. Ausländer)
					Zahl	%	Zahl	%				
1	2	3	4	5	6	7	8	9	10	11	12	
51	152,13	9 217	56	9 161	1 982	21,6	5 676	62,0	536	25	511	552
52	212,16	12 796	77	12 719	2 133	16,8	6 775	53,3	283	28	255	369
53	319,91	8 901	73	8 828	1 243	14,1	3 372	38,2	99	- 31	130	153
54	239,50	7 952	40	7 912	1 898	24,0	4 215	53,3	70	- 91	161	170
55	470,25	2 410	19	2 391	289	12,1	722	30,2	- 13	- 33	20	19
60	252,16	6 634	54	6 580	1 415	21,5	3 475	52,8	16	- 68	84	43
61	227,39	4 306	27	4 279	612	14,3	1 720	40,2	- 5	- 26	21	18
62	204,03	6 131	33	6 098	1 237	20,3	3 085	50,6	193	55	138	183
63	276,14	3 578	24	3 554	1 128	31,7	1 995	56,1	84	- 14	98	122
64	123,34	10 994	99	10 895	4 542	41,7	7 160	65,7	503	47	456	592
65	92,80	2 700	55	2 645	1 546	58,4	2 048	77,4	260	28	232	221
70	98,43	3 247	24	3 223	472	14,6	1 247	38,7	18	- 13	31	51
71	115,09	4 012	54	3 958	925	23,4	1 711	43,2	- 12	- 55	43	62
72	382,06	9 113	87	9 026	1 143	12,7	3 172	35,1	10	- 62	72	108
73	627,81	1 908	7	1 901	554	29,1	764	40,2	14	- 34	48	37
74	221,16	5 553	38	5 515	808	14,7	1 819	33,0	109	- 6	115	135
75	245,34	1 151	8	1 143	275	24,1	353	30,9	- 9	2	- 11	- 12
76	239,33	850	4	846	113	13,4	171	20,2	3	- 4	7	11
77	402,75	1 658	5	1 653	151	9,1	297	18,0	8	3	5	18
78	340,39	2 921	22	2 899	580	20,0	920	31,7	160	- 28	188	206
79	506,14	4 904	39	4 865	379	7,8	907	18,6	83	4	79	108
80	50,83	4 300	68	4 232	1 108	26,2	2 073	49,0	91	12	79	127
81	90,74	8 743	99	8 644	2 491	28,8	4 756	55,0	175	- 44	219	244
82	274,59	2 125	51	2 074	654	31,5	1 103	53,2	45	- 61	106	101
83	229,07	4 320	47	4 273	400	9,4	1 048	24,5	35	- 27	62	66
84	194,61	5 699	60	5 639	722	12,8	1 663	29,5	82	- 45	127	157
85	162,32	2 159	27	2 132	863	40,5	1 261	59,1	6	4	2	17
86	313,96	2 256	18	2 238	127	5,7	395	17,6	17	21	- 4	10
87	365,94	1	-	1	1	.	.	.
90	183,23	10 432	161	10 271	2 172	21,1	4 539	44,2	670	245	425	631
91	343,55	4 316	59	4 257	551	12,9	1 301	30,6	297	112	185	279
92	171,32	5 933	60	5 873	1 077	18,3	2 359	40,2	153	- 37	190	208
93	162,11	4 909	64	4 845	403	8,3	1 112	23,0	- 30	- 38	8	22
94	259,14	8 621	92	8 529	941	11,0	2 500	29,3	- 16	- 78	62	87
95	352,38	8 174	99	8 075	979	12,1	2 253	27,9	139	- 14	153	198
96	260,94	5 064	53	5 011	428	8,5	1 253	25,0	- 60	- 84	24	24
97	396,88	988	7	981	78	8,0	229	23,3	11	- 4	15	16
Insg.	18 654,80	548 390	7 287	541 103	145 639	26,9	270 835	50,1	10 881	-2 945	13 826	15 526

Bevölkerungsbewegungen 2022														Bezirk
Geburten	Sterbefälle	Geburtenüberschuss	Zuzüge			Wegzüge			Wanderungsgewinn/-verlust					
			insgesamt	Deutsche	Ausländer	insgesamt	Deutsche	Ausländer	insgesamt	Deutsche	Ausländer	gegenüber anderen Bezirken	über die Stadtgrenze	
13	14	15	16	17	18	19	20	21	22	23	24	25	26	
77	161	- 84	1 390	541	849	775	456	319	615	85	530	515	100	51
88	147	- 59	1 429	731	698	1 089	674	415	340	57	283	202	138	52
75	120	- 45	930	509	421	777	498	279	153	11	142	108	45	53
77	116	- 39	842	349	493	729	391	338	113	- 42	155	28	85	54
13	23	- 10	216	91	125	212	111	101	4	- 20	24	- 40	44	55
51	106	- 55	796	330	466	726	353	373	70	- 23	93	- 102	172	60
29	46	- 17	440	196	244	431	213	218	9	- 17	26	- 36	45	61
56	49	7	793	348	445	600	315	285	193	33	160	68	125	62
31	41	- 10	649	168	481	578	192	386	71	- 24	95	26	45	63
124	93	31	2 085	738	1 347	1 628	754	874	457	- 16	473	58	399	64
23	14	9	893	152	741	658	135	523	235	17	218	56	179	65
31	55	- 24	326	178	148	283	188	95	43	- 10	53	26	17	70
44	27	17	656	206	450	677	273	404	- 21	- 67	46	- 42	21	71
49	83	- 34	996	455	541	955	512	443	41	- 57	98	33	8	72
14	19	- 5	746	34	712	748	71	677	- 2	- 37	35	- 46	44	73
64	67	- 3	627	278	349	519	285	234	108	- 7	115	56	52	74
12	11	1	501	43	458	515	42	473	- 14	1	- 15	3	- 17	75
11	8	3	215	41	174	214	47	167	1	- 6	7	- 10	11	76
12	17	- 5	128	69	59	110	57	53	18	12	6	- 1	19	77
23	31	- 8	992	136	856	835	158	677	157	- 22	179	- 30	187	78
52	51	1	432	230	202	353	229	124	79	1	78	22	57	79
43	41	2	762	314	448	662	302	360	100	12	88	- 20	120	80
96	84	12	1 172	539	633	1 022	636	386	150	- 97	247	38	112	81
21	135	- 114	501	203	298	344	171	173	157	32	125	- 16	173	82
23	71	- 48	458	230	228	386	221	165	72	9	63	- 43	115	83
37	58	- 21	529	265	264	422	283	139	107	- 18	125	- 5	112	84
33	22	11	382	89	293	395	90	305	- 13	- 1	- 12	- 44	31	85
17	31	- 14	154	116	38	119	85	34	35	31	4	9	26	86
.	87
106	130	- 24	1 935	996	939	1 257	772	485	678	224	454	416	262	90
35	74	- 39	749	397	352	410	251	159	339	146	193	190	149	91
33	97	- 64	788	369	419	562	358	204	226	11	215	146	80	92
33	57	- 24	509	289	220	506	308	198	3	- 19	22	- 3	6	93
68	79	- 11	778	445	333	771	509	262	7	- 64	71	20	- 13	94
51	196	- 145	925	505	420	645	377	268	280	128	152	179	101	95
41	49	- 8	395	223	172	435	294	141	- 40	- 71	31	- 28	- 12	96
10	9	1	95	51	44	85	56	29	10	- 5	15	- 6	16	97
5 031	6 629	- 1 598	87 245	34 789	52 456	75 892	37 045	38 847	11 353	- 2 256	13 609	0	11 353	Insg.

3. Bevölkerung mit Hauptwohnung

Erläuterungen zum Begriff der Bevölkerung mit Hauptwohnung vgl. Kapitel 2.

Zu den einzelnen Spalten der folgenden Tabelle ist anzumerken:

Spalte	Spaltentitel	Bemerkungen
1	Bevölkerung mit Hauptwohnung am 31.12.2022	Zahl der Personen, die am angegebenen Stichtag mit Hauptwohnung im Bezirk/Distrikt gemeldet waren. Vollständige Merkmalsberechnungen für den Distrikt/Bezirk nur wenn hier ≥ 30 Personen.
2 - 10	im Alter von ... bis unter ... Jahren	Zum 31.12.2022 wurde das Alter der Personen ermittelt und die Werte für die in den Spalten genannten Altersgruppen errechnet.
11	Durchschnittsalter	Summe der durchschnittlichen Altersjahre der Personen je Statistischem Bezirk bzw. Distrikt : Personenzahl
12 – 13	Männer/Frauen	Zahl der Personen mit dem jeweiligen Geschlecht. Diverse Menschen und Personen ohne Angaben zum Geschlecht im Melderegister (vgl. § 22 Abs. 3 Personenstandsgesetz) werden zur statistischen Auswertbarkeit anhand ihres Geburtstages (ungerade=männlich, gerade=weiblich) den binären Geschlechtsausprägungen zugeordnet.
14 – 16	nach der Religionszugehörigkeit	Zahl der Personen mit der jeweiligen Religionszugehörigkeit
17 – 21	Ausländische Bevölkerung nach der Staatsangehörigkeit	Zur ausländischen Bevölkerung zählen alle Personen, die nicht die deutsche Staatsangehörigkeit haben. Vollständige Angabe der Staatsangehörigkeit/-sgruppe nur, wenn hier insgesamt ≥ 30 Personen. Neben der Bundesrepublik Deutschland gehören zu den EU-Ländern: Belgien, Bulgarien, Dänemark, Estland, Finnland, Frankreich, Griechenland, Irland, Italien, Kroatien, Lettland, Litauen, Luxemburg, Malta, die Niederlande, Österreich, Polen, Portugal, Rumänien, Schweden, die Slowakei, Slowenien, Spanien, die Tschechische Republik, Ungarn und Zypern.

Stadt Nürnberg

Ausländer nach Nationalitätengruppen

2022

Gesamtstädtische Werte:
Anzahl Ausländer gesamt 145 639
städtisches Mittel 26,9 %

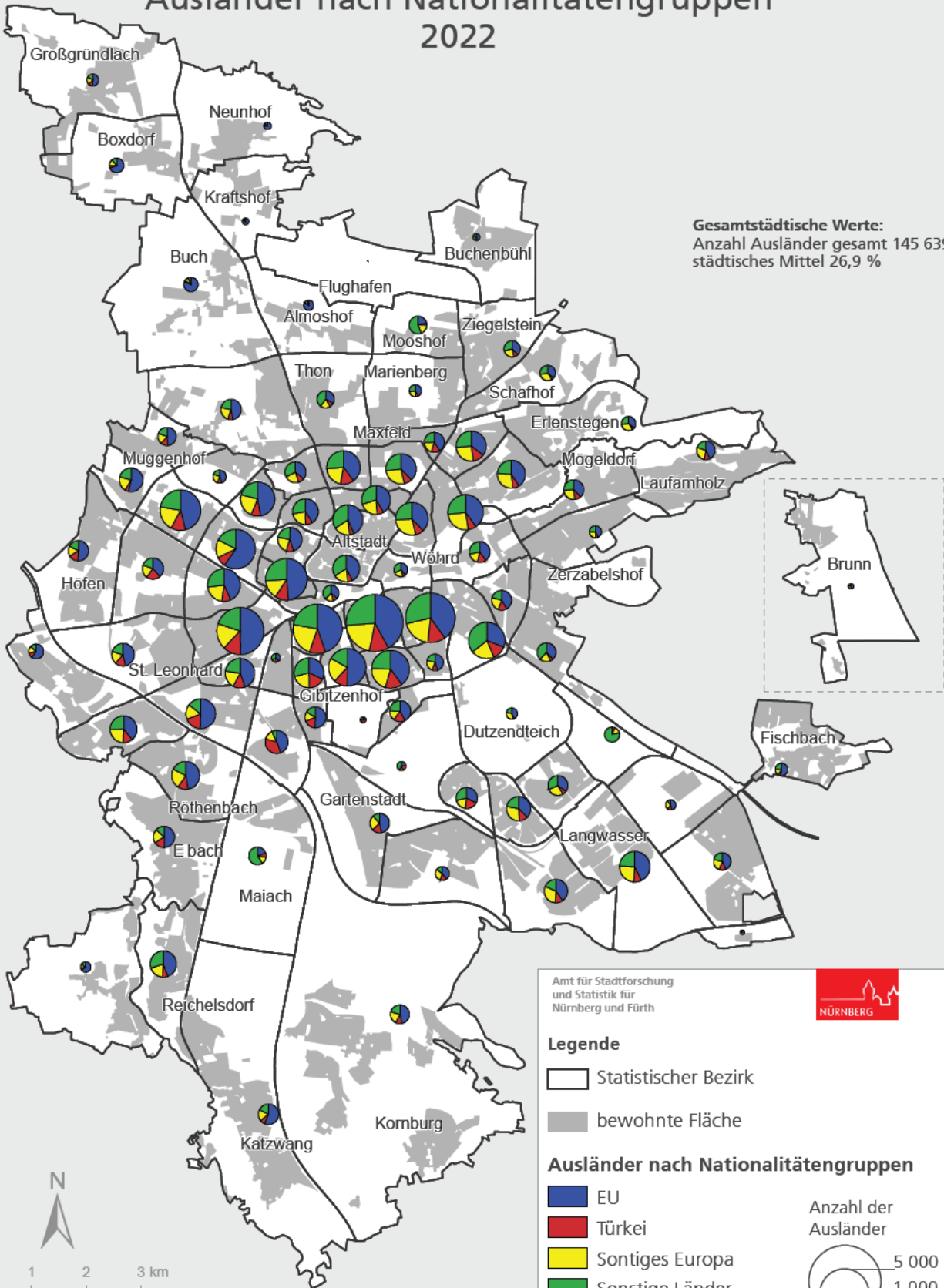

Amt für Stadtforschung
und Statistik für
Nürnberg und Fürth



Legende

- Statistischer Bezirk
- bewohnte Fläche

Ausländer nach Nationalitätengruppen

- EU
- Türkei
- Sontiges Europa
- Sonstige Länder

Anzahl der
Ausländer



Raumbezugssystem 2023 (Amt für Stadtforschung und Statistik)
Einwohnermelderegister 31.12.2022

Stadt Nürnberg

Jugendquotient 2022

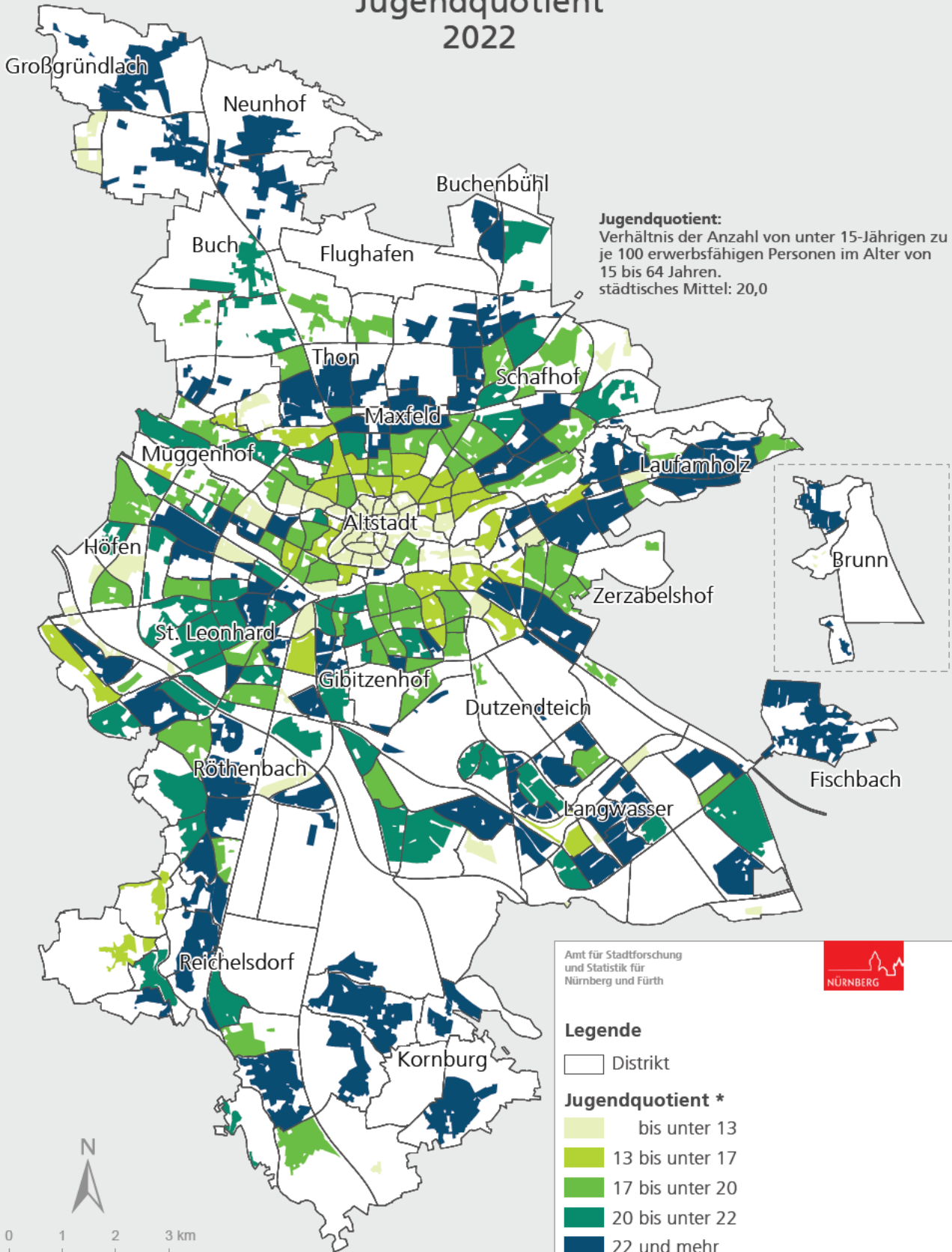

Raumbezugssystem 2023 (Amt für Stadtforschung und Statistik)
Einwohnermelderegister 31.12.2022

Amt für Stadtforschung und Statistik für Nürnberg und Fürth

Stadt Nürnberg

Seniorenquotient

2022

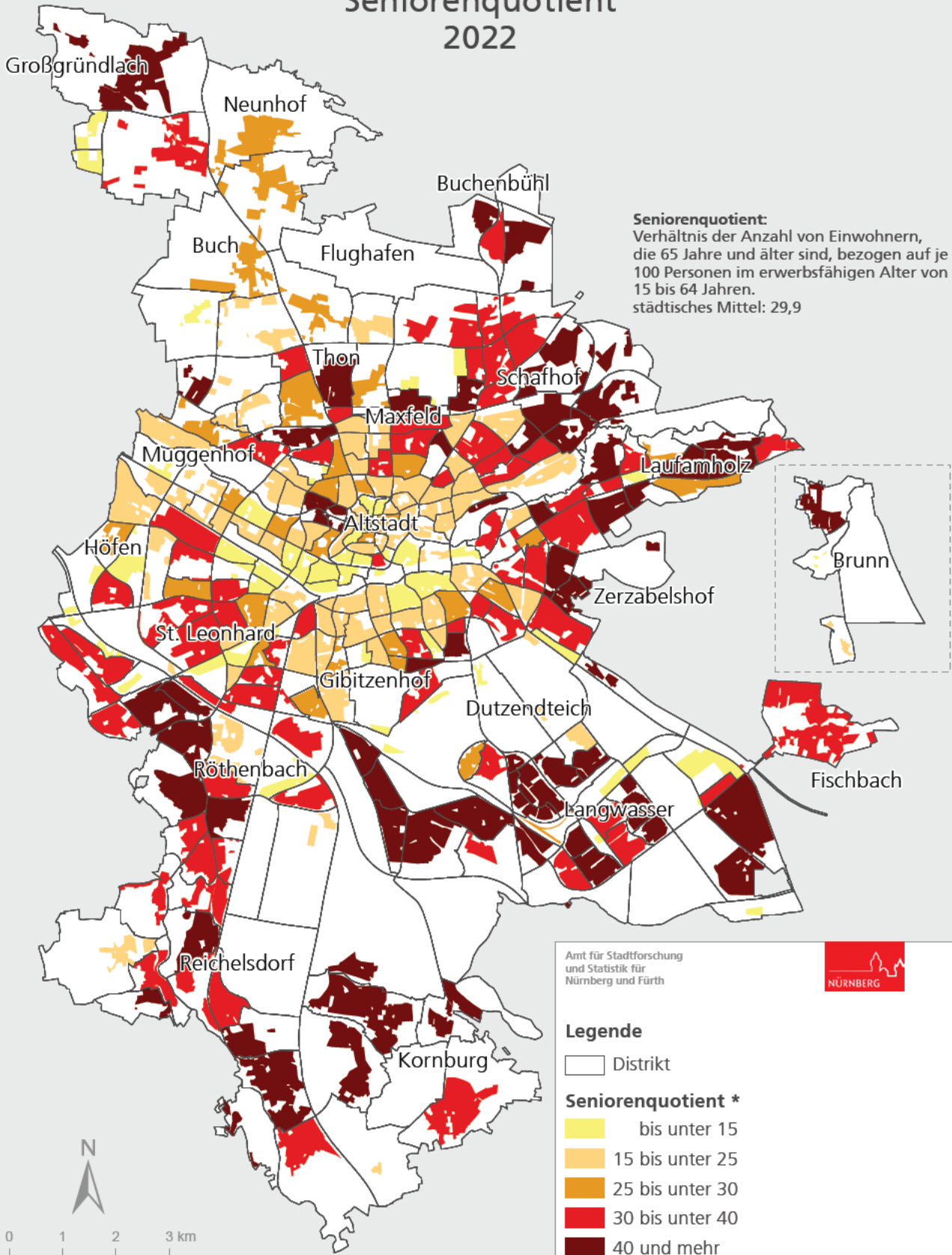

Raumbezugssystem 2023 (Amt für Stadtforschung und Statistik)
Einwohnermelderegister 31.12.2022

Amt für Stadtforschung und Statistik für Nürnberg und Fürth

Legende

Distrikt

Seniorenquotient *

- bis unter 15
- 15 bis unter 25
- 25 bis unter 30
- 30 bis unter 40
- 40 und mehr

* Darstellung der bewohnten Fläche

Stadt Nürnberg

Durchschnittsalter der Bevölkerung

2022

Gesamtstädtische Werte:
städtisches Mittel 43,3 Jahre

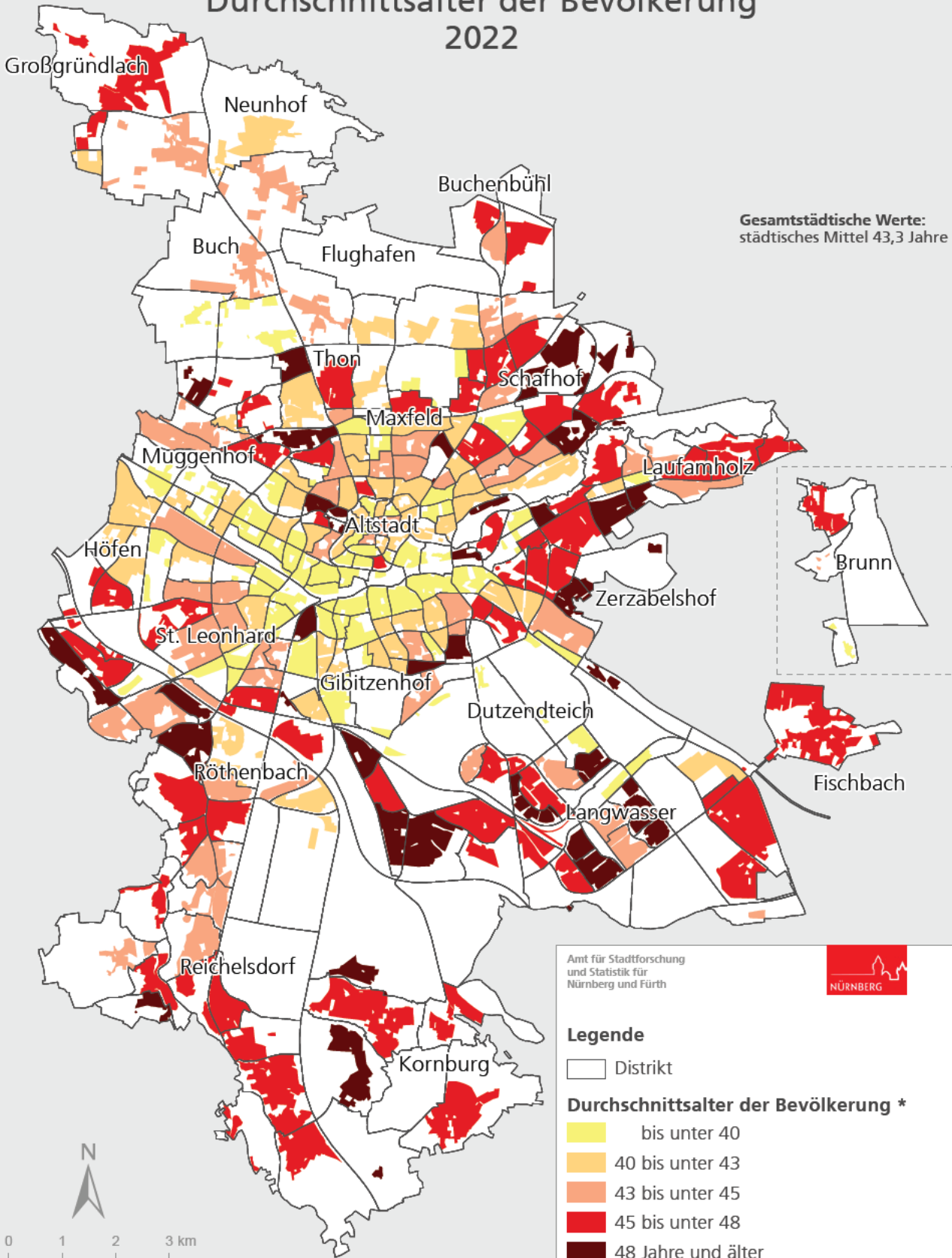

Amt für Stadtforschung
und Statistik für
Nürnberg und Fürth



Legende

□ Distrikt

Durchschnittsalter der Bevölkerung *

- bis unter 40
- 40 bis unter 43
- 43 bis unter 45
- 45 bis unter 48
- 48 Jahre und älter

* Darstellung der bewohnten Fläche



0 1 2 3 km

Raumbezugssystem 2023 (Amt für Stadtforschung und Statistik)
Einwohnermelderegister 31.12.2022

Bevölkerung mit Hauptwohnung in den Statistischen Bezirken S. 42



Bevölkerung mit Hauptwohnung in den Statistischen Bezirken

Bezirk	Bevölkerung mit Hauptwohnung am 31.12.2022 insgesamt	nach Altersgruppen (im Alter von ... bis unter ... Jahren)									Durchschnittsalter
		0 - 3	3 - 6	6 - 15	15 - 18	18 - 25	25 - 45	45 - 65	65 - 80	80 und mehr	
		1	2	3	4	5	6	7	8	9	
01	5 070	109	73	216	57	608	2 165	1 092	473	277	40,8
02	1 769	64	52	83	34	177	791	359	146	63	38,2
03	1 330	35	34	98	40	165	491	338	99	30	37,7
04	9 409	266	279	750	277	947	3 508	2 432	768	182	38,0
05	5 940	175	153	379	118	391	2 009	1 630	738	347	43,3
06	9 227	217	146	327	116	865	4 188	2 005	898	465	41,2
07	8 035	228	184	464	134	474	2 859	2 075	989	628	44,3
08	7 981	232	161	465	135	665	3 061	1 992	929	341	41,6
09	10 214	306	207	533	148	1 042	4 058	2 261	1 099	560	41,1
10	11 055	290	324	750	278	1 152	3 707	2 707	1 327	520	41,1
11	18 249	496	443	1 254	449	2 151	6 414	4 416	1 859	767	39,9
12	3 791	132	104	207	84	268	1 215	1 031	535	215	43,6
13	19 870	584	532	1 492	519	2 131	7 197	4 777	1 985	653	39,1
14	11 339	378	372	858	274	866	3 545	2 783	1 488	775	42,6
15	8 020	226	261	600	204	863	2 868	1 953	761	284	38,9
16	13 534	412	414	1 141	405	1 314	4 835	3 152	1 313	548	39,0
17	5 522	160	182	569	198	500	1 530	1 440	639	304	40,7
18	413	13	9	23	7	41	157	110	39	14	39,9
19	5 206	137	164	410	153	439	1 503	1 412	718	270	42,4
20	14 526	388	428	1 390	483	1 468	4 435	3 591	1 601	742	40,2
21	6 527	206	228	663	231	575	2 149	1 585	593	297	38,8
22	9 533	280	288	872	277	818	3 379	2 373	925	321	39,1
23	10 923	334	287	668	217	845	4 145	2 754	1 149	524	41,3
24	5 484	178	153	353	108	373	1 903	1 375	654	387	43,1
25	11 854	356	319	929	261	942	4 090	3 010	1 403	544	41,3
26	10 496	294	249	626	164	658	3 735	2 501	1 329	940	44,6
27	11 927	348	309	658	231	1 052	4 473	2 864	1 399	593	41,6
28	4 026	119	126	268	115	350	1 187	1 105	544	212	42,7
29	6 104	152	166	467	156	408	1 637	1 833	834	451	45,0
30	1 042	36	34	93	26	81	404	234	104	30	38,8
31	4 346	114	108	373	123	304	1 200	1 213	536	375	44,4
32	7 439	188	204	592	186	451	1 745	2 009	1 288	776	47,4
33	6 895	168	173	700	259	437	1 340	1 943	1 258	617	46,6
34	612	9	10	26	7	185	308	57	8	2	29,8
35	1 262	31	27	96	34	92	330	407	172	73	44,7
36	10 419	252	297	979	345	706	2 413	2 718	1 674	1 035	45,9
37	8 378	185	221	639	192	486	2 123	2 211	1 424	897	47,6
38	8 320	210	229	715	219	499	1 856	2 411	1 338	843	47,1
39	71	1	-	-	-	6	28	34	1	1	43,5
40	4 055	122	121	283	107	314	1 152	1 138	530	288	43,8
41	408	17	18	39	15	59	151	82	19	8	33,0
42	234	5	11	36	15	23	55	74	13	2	35,6
43	2 368	78	69	210	83	240	813	574	226	75	38,6
44	5 134	125	140	445	133	319	1 107	1 544	866	455	47,0
45	7 495	207	187	524	180	440	1 755	2 201	1 285	716	47,6
46	4 653	115	126	420	139	373	1 218	1 309	669	284	43,6
47	1 929	45	52	143	48	258	630	455	219	79	39,7
48	11 144	320	317	881	273	635	2 572	3 207	1 940	999	47,0
49	13 308	332	354	1 287	354	765	2 717	3 860	2 410	1 229	47,3
50	7 051	242	180	565	193	549	2 048	1 882	946	446	42,9

nach Geschlecht		nach der Religionszugehörigkeit			Ausländische Bevölkerung nach der Staatsangehörigkeit					Bezirk
Männer	Frauen	evangelisch	katholisch	sonstige oder keine	insgesamt	EU-Bürger	Türkei	übr. Europa	Sonstige	
12	13	14	15	16	17	18	19	20	21	
2 690	2 380	886	987	3 197	1 977	834	110	360	673	01
867	902	346	314	1 109	514	197	31	118	168	02
730	600	137	164	1 029	696	253	61	120	262	03
5 154	4 255	1 263	1 373	6 773	4 750	2 310	497	695	1 248	04
2 885	3 055	1 217	1 002	3 721	1 601	724	152	373	352	05
4 524	4 703	1 925	1 898	5 404	2 489	1 077	115	446	851	06
3 825	4 210	1 879	1 501	4 655	1 834	754	160	415	505	07
3 987	3 994	1 546	1 516	4 919	2 295	952	164	497	682	08
4 984	5 230	2 119	1 899	6 196	2 941	1 111	243	816	771	09
5 526	5 529	2 007	2 055	6 993	3 664	1 141	448	758	1 317	10
9 123	9 126	3 152	3 253	11 844	6 795	2 727	790	1 312	1 966	11
1 813	1 978	834	736	2 221	752	344	74	173	161	12
10 155	9 715	2 858	3 306	13 706	8 972	3 765	986	1 865	2 356	13
5 411	5 928	1 981	2 102	7 256	3 951	1 565	583	847	956	14
4 069	3 951	1 116	1 366	5 538	3 853	1 930	454	818	651	15
7 036	6 498	1 864	2 266	9 404	6 703	3 003	704	1 501	1 495	16
2 730	2 792	733	1 005	3 784	2 449	790	425	526	708	17
244	169	44	60	309	205	79	32	26	68	18
2 616	2 590	885	888	3 433	2 384	1 064	313	472	535	19
7 175	7 351	2 284	2 437	9 805	6 110	3 049	762	1 078	1 221	20
3 406	3 121	1 027	1 045	4 455	2 936	1 275	251	618	792	21
4 925	4 608	1 349	1 549	6 635	4 286	2 561	344	639	742	22
5 329	5 594	2 144	2 214	6 565	3 213	1 516	301	721	675	23
2 568	2 916	1 316	977	3 191	1 212	436	119	265	392	24
5 743	6 111	2 382	2 376	7 096	3 088	1 231	397	650	810	25
5 001	5 495	2 368	2 058	6 070	2 521	955	220	661	685	26
5 872	6 055	2 435	2 188	7 304	3 427	1 375	262	871	919	27
2 020	2 006	798	749	2 479	1 191	476	162	212	341	28
2 889	3 215	1 502	1 298	3 304	1 086	452	152	258	224	29
518	524	197	177	668	347	146	14	115	72	30
2 187	2 159	824	871	2 651	1 243	405	243	238	357	31
3 466	3 973	1 660	1 840	3 939	1 621	603	186	474	358	32
3 244	3 651	1 603	1 995	3 297	1 082	375	70	298	339	33
507	105	.	.	.	612	-	39	97	476	34
656	606	319	288	655	283	136	35	80	32	35
4 817	5 602	2 197	2 740	5 482	2 572	1 104	209	633	626	36
3 958	4 420	2 059	2 191	4 128	1 514	609	164	463	278	37
4 055	4 265	2 273	2 351	3 696	839	363	102	196	178	38
56	15	7	18	46	54	44	1	7	2	39
1 984	2 071	768	822	2 465	1 224	521	218	181	304	40
250	158	44	38	326	214	52	41	28	93	41
124	110	18	40	176	94	21	38	14	21	42
1 252	1 116	306	391	1 671	1 199	608	219	177	195	43
2 510	2 624	1 493	1 271	2 370	532	212	82	162	76	44
3 513	3 982	2 289	1 644	3 562	1 041	490	167	257	127	45
2 291	2 362	854	977	2 822	1 441	639	510	195	97	46
1 194	735	323	290	1 316	853	164	71	113	505	47
5 379	5 765	3 508	2 743	4 893	1 147	644	93	209	201	48
6 406	6 902	4 397	3 233	5 678	978	462	103	208	205	49
3 465	3 586	1 295	1 371	4 385	2 434	1 236	449	390	359	50

noch: Bevölkerung mit Hauptwohnung in den Statistischen Bezirken

Bezirk	Bevölkerung mit Hauptwohnung am 31.12.2022 insgesamt	nach Altersgruppen (im Alter von ... bis unter ... Jahren)									Durchschnittsalter
		0 - 3	3 - 6	6 - 15	15 - 18	18 - 25	25 - 45	45 - 65	65 - 80	80 und mehr	
		1	2	3	4	5	6	7	8	9	
51	9 161	266	254	770	224	542	2 239	2 360	1 590	916	46,6
52	12 719	322	333	947	342	838	3 258	3 513	2 022	1 144	46,2
53	8 828	232	254	685	238	624	2 059	2 615	1 325	796	46,2
54	7 912	238	270	759	198	449	2 016	2 071	1 260	651	44,8
55	2 391	55	73	193	71	156	526	785	358	174	46,1
60	6 580	167	193	519	178	398	1 718	1 916	991	500	45,3
61	4 279	98	103	312	115	307	948	1 393	647	356	46,8
62	6 098	170	164	533	234	520	1 419	1 868	777	413	43,5
63	3 554	104	106	255	76	289	1 039	1 038	455	192	43,1
64	10 895	345	324	848	275	961	3 813	2 632	1 201	496	40,3
65	2 645	56	83	215	80	301	926	676	243	65	38,6
70	3 223	92	78	267	67	154	876	937	536	216	45,9
71	3 958	113	111	320	109	260	1 124	1 228	513	180	43,2
72	9 026	197	275	745	207	433	2 227	2 755	1 570	617	46,6
73	1 901	43	67	172	53	170	613	531	185	67	40,2
74	5 515	174	194	499	143	343	1 363	1 463	874	462	44,9
75	1 143	33	29	84	25	104	335	338	128	67	42,8
76	846	28	27	70	28	72	202	263	112	44	43,0
77	1 653	52	65	165	65	111	377	532	211	75	42,0
78	2 899	85	77	241	79	190	744	881	398	204	44,6
79	4 865	153	150	410	106	267	1 118	1 500	790	371	46,2
80	4 232	120	116	369	113	408	1 316	1 063	531	196	41,2
81	8 644	273	252	682	240	687	2 704	2 299	1 022	485	42,0
82	2 074	58	41	132	58	134	534	501	277	339	48,9
83	4 273	106	134	398	116	217	952	1 305	658	387	46,4
84	5 639	131	160	487	183	363	1 243	1 797	872	403	45,7
85	2 132	85	95	256	76	132	568	471	290	159	40,9
86	2 238	66	57	196	71	124	460	707	365	192	46,8
87	1	31
90	10 271	294	316	856	292	656	2 980	2 801	1 298	778	43,6
91	4 257	114	123	340	119	244	953	1 169	712	483	47,8
92	5 873	128	168	536	197	376	1 378	1 682	878	530	45,7
93	4 845	116	117	421	156	254	938	1 565	759	519	48,0
94	8 529	210	261	776	277	540	1 882	2 583	1 290	710	45,7
95	8 075	169	183	629	215	465	1 706	2 281	1 233	1 194	49,7
96	5 011	134	142	469	139	311	1 121	1 558	769	368	45,5
97	981	30	36	79	24	54	216	310	167	65	45,8
Insg.	541 103	14 974	14 956	42 194	13 993	42 224	161 091	143 906	71 467	36 298	43,3

nach Geschlecht		nach der Religionszugehörigkeit			Ausländische Bevölkerung nach der Staatsangehörigkeit					Bezirk
Männer	Frauen	evangelisch	katholisch	sonstige oder keine	insgesamt	EU-Bürger	Türkei	übr. Europa	Sonstige	
12	13	14	15	16	17	18	19	20	21	
4 289	4 872	2 177	2 170	4 814	1 982	776	219	488	499	51
6 068	6 651	3 277	3 071	6 371	2 133	1 011	260	486	376	52
4 265	4 563	2 705	2 001	4 122	1 243	618	200	262	163	53
3 704	4 208	2 056	1 799	4 057	1 898	850	119	361	568	54
1 181	1 210	840	459	1 092	289	185	25	37	42	55
3 193	3 387	1 496	1 473	3 611	1 415	659	209	261	286	60
2 191	2 088	1 350	1 054	1 875	612	372	64	95	81	61
3 043	3 055	1 407	1 287	3 404	1 237	482	257	253	245	62
1 886	1 668	771	648	2 135	1 128	576	170	179	203	63
5 545	5 350	1 612	1 739	7 544	4 542	2 091	527	906	1 018	64
1 405	1 240	310	395	1 940	1 546	825	82	313	326	65
1 536	1 687	740	674	1 809	472	214	46	124	88	70
2 007	1 951	963	742	2 253	925	454	109	177	185	71
4 396	4 630	2 475	1 837	4 714	1 143	543	86	270	244	72
982	919	718	280	903	554	446	21	53	34	73
2 664	2 851	1 604	1 190	2 721	808	272	64	149	323	74
583	560	513	161	469	275	227	5	27	16	75
441	405	405	167	274	113	90	-	10	13	76
820	833	793	317	543	151	113	6	13	19	77
1 499	1 400	1 015	541	1 343	580	397	38	79	66	78
2 399	2 466	1 947	989	1 929	379	193	42	81	63	79
2 127	2 105	843	802	2 587	1 108	457	152	215	284	80
4 233	4 411	1 688	1 602	5 354	2 491	879	304	650	658	81
941	1 133	492	395	1 187	654	239	29	200	186	82
2 053	2 220	1 375	907	1 991	400	170	27	90	113	83
2 710	2 929	1 755	1 202	2 682	722	274	65	171	212	84
1 043	1 089	446	343	1 343	863	188	31	161	483	85
1 098	1 140	823	488	927	127	60	11	30	26	86
.	87
4 853	5 418	2 316	1 959	5 996	2 172	880	174	600	518	90
2 003	2 254	1 254	815	2 188	551	198	27	178	148	91
2 814	3 059	1 614	1 167	3 092	1 077	412	113	268	284	92
2 343	2 502	1 530	1 058	2 257	403	171	29	103	100	93
4 087	4 442	2 635	1 795	4 099	941	407	89	261	184	94
3 690	4 385	2 533	1 817	3 725	979	369	52	189	369	95
2 463	2 548	1 599	1 114	2 298	428	225	26	75	102	96
480	501	339	184	458	78	35	4	23	16	97
266 164	274 939	121 247	108 516	311 340	145 639	63 139	16 048	30 484	35 968	Insg.

4. Haushalte

Im Meldewesen gibt es kein Merkmal, das die Haushaltszugehörigkeit anzeigt. Aufgrund von Hinweisen in den Datensätzen der Eltern auf die Kinder und der Ehegatten untereinander lassen sich jedoch sogenannte „Kernhaushalte“ ermitteln. Mit einem im KOSIS-

Verbund gepflegten Standardprogramm zur Generierung von Haushalten (HHGEN) wurden den Kernhaushalten weitere Personen aufgrund von Namensgleichheit, Einzugsdatum, Herkunftsort und Altersdifferenzen zugeordnet. Anstalten und Heime wurden bei dieser Gene-

rierung ausgeklammert. Bei den so ermittelten Haushaltszahlen handelt es sich zwar um Schätzgrößen, diese bieten jedoch eine gute Größenangabe für die tatsächliche Zahl, Größe und Struktur der Haushalte in den jeweiligen Statistischen Bezirken bzw. Distrikten.

Zu den einzelnen Spalten der folgenden Tabelle ist anzumerken:

1 - 6	Haushalte	Zahl der privaten Haushalte nach der Haushaltegenerierung mit HHGEN. Basis der Haushaltegenerierung ist die wohnberechtigte Bevölkerung aus dem Melderegister, wobei Adressen, an denen sich Anstalten/Heime befinden, von der Generierung ausgeschlossen werden. Bei weniger als insg. drei Haushalten in den Distrikten bzw. Bezirken erfolgen keine detaillierten Angaben.
7	Durchschnittliche Haushaltsgröße	Zahl der Personen je Haushalt. Die Zahl wird ermittelt, indem die wohnberechtigte Bevölkerung abzüglich der Bevölkerung in Anstalten/Heimen zur Zahl der Haushalte in Relation gesetzt wird.
8 - 9	Haushalte mit Kindern	Zahl der Haushalte, in denen mindestens ein Kind unter 18 Jahren an der gleichen Adresse lebt. Alleinerziehende sind Haushalte mit Kindern, in denen nur ein Elternteil (Vater oder Mutter) im gleichen Haushalt wohnt. Bei weniger als drei Haushalten mit Kindern in den Distrikten bzw. Bezirken erfolgen keine Angaben.
10 - 12	Haushalte nach der Zahl der Kinder im Haushalt	Maßgeblich sind die im gleichen Haushalt lebenden Kinder unter 18 Jahren. Bei weniger als drei Haushalten mit Kindern in den Distrikten bzw. Bezirken erfolgen keine Angaben.

Stadt Nürnberg

Haushaltsgröße

2022

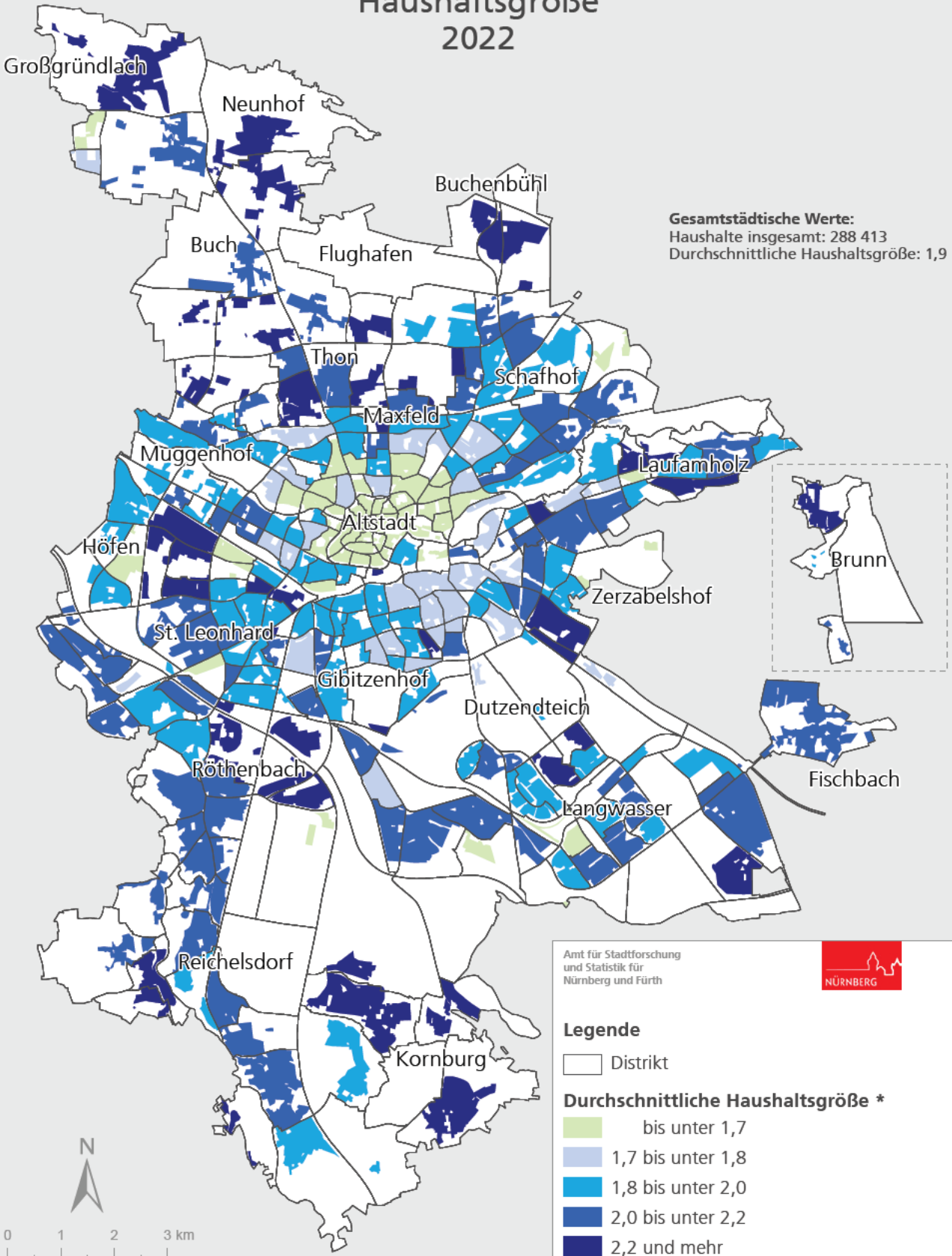

Raumbezugssystem 2023 (Amt für Stadtforschung und Statistik)
Einwohnermelderegister 31.12.2022

Amt für Stadtforschung
und Statistik für
Nürnberg und Fürth



* Darstellung der bewohnten Fläche

Stadt Nürnberg

Einpersonenhaushalte

2022

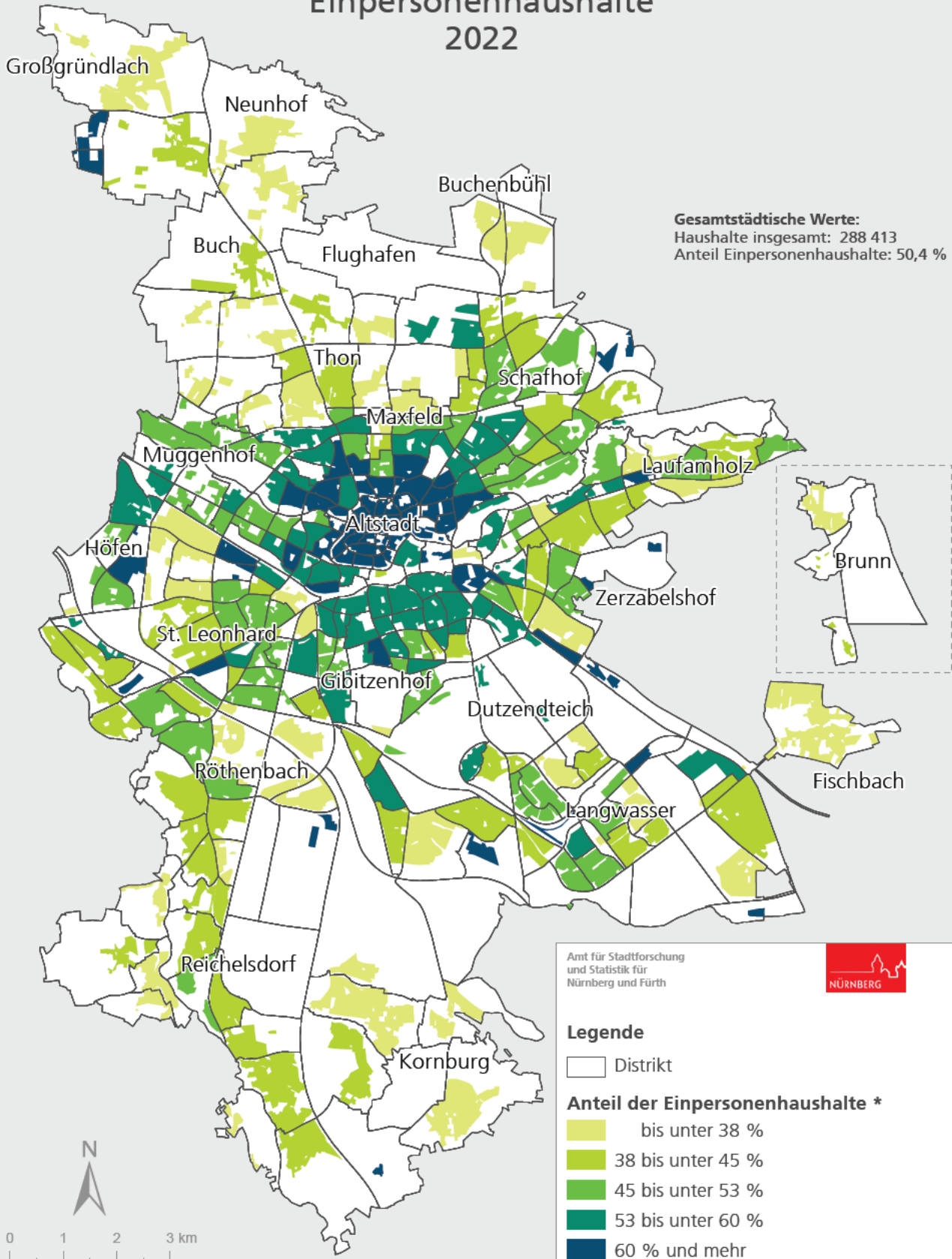

Raumbezugssystem 2023 (Amt für Stadtforschung und Statistik)
Einwohnermelderegister 31.12.2022

Amt für Stadtforschung
und Statistik für
Nürnberg und Fürth



Haushalte in den Statistischen Bezirken S. 66



Haushalte in den Statistischen Bezirken

Bezirk	Haushalte am 31.12.2022 insgesamt	Haushalte nach der Zahl der Personen im Haushalt					durchschnittl. Haushaltsgröße	Haushalte mit Kindern		Haushalte nach der Zahl der Kinder im Haushalt		
		1	2	3	4	5 und mehr		insgesamt	darunter Alleinerziehende	1	2	3 und mehr
		1	2	3	4	5		6	7	8	9	10
01	3 502	2 491	668	195	100	48	1,4	290	89	168	95	27
02	1 125	669	294	88	52	22	1,6	150	43	87	51	12
03	786	465	174	72	43	32	1,8	111	29	55	35	21
04	5 215	3 069	1 109	481	343	213	1,8	873	255	454	268	151
05	3 546	2 042	913	298	202	91	1,7	526	111	307	162	57
06	6 649	4 589	1 431	390	183	56	1,4	571	162	381	160	30
07	4 918	2 953	1 218	423	245	79	1,6	682	187	420	209	53
08	5 000	3 058	1 166	428	262	86	1,6	653	150	378	220	55
09	6 691	4 286	1 511	489	301	104	1,6	777	184	445	273	59
10	6 480	3 702	1 653	604	331	190	1,7	1 015	336	573	314	128
11	10 800	6 213	2 766	919	578	324	1,7	1 581	437	848	521	212
12	2 189	1 150	645	220	124	50	1,8	349	77	206	117	26
13	11 481	6 589	2 747	1 059	708	378	1,7	1 853	520	977	628	248
14	6 120	3 291	1 560	657	408	204	1,8	1 078	289	568	377	133
15	4 634	2 709	1 036	440	274	175	1,7	802	239	434	270	98
16	7 560	4 271	1 755	764	472	298	1,8	1 375	408	730	423	222
17	2 567	1 228	692	325	195	127	2,0	585	198	308	191	86
18	216	117	58	30	8	3	1,7	34	13	20	12	2
19	2 649	1 324	706	334	186	99	1,9	494	163	284	153	57
20	7 326	3 471	1 992	875	623	365	2,0	1 575	414	800	552	223
21	3 256	1 592	829	397	276	162	2,0	738	195	384	245	109
22	4 867	2 576	1 165	526	388	212	1,9	992	291	512	337	143
23	6 539	3 942	1 543	545	363	146	1,7	977	297	581	296	100
24	3 240	1 901	785	300	173	81	1,7	493	127	292	145	56
25	6 713	3 604	1 807	682	444	176	1,8	1 202	360	674	415	113
26	6 231	3 608	1 603	545	353	122	1,7	892	201	524	301	67
27	7 227	4 273	1 811	655	358	130	1,7	1 019	276	611	325	83
28	2 211	1 144	590	223	176	78	1,9	387	125	214	127	46
29	3 175	1 505	958	356	255	101	1,9	598	126	326	219	53
30	596	325	153	58	47	13	1,8	114	37	58	42	14
31	2 166	1 048	621	263	160	74	1,9	443	134	253	146	44
32	3 880	1 777	1 203	443	324	133	1,9	722	181	366	273	83
33	3 095	1 111	1 040	446	342	156	2,2	739	222	346	270	123
34	3	3	-	-	-	-	1	-	-	-	-	-
35	600	276	160	84	57	23	2,0	110	17	54	43	13
36	5 110	2 190	1 630	638	457	195	2,0	1 122	361	567	409	146
37	4 543	2 227	1 347	507	343	119	1,9	781	177	422	287	72
38	3 981	1 501	1 339	592	417	132	2,1	846	141	426	337	83
39	60	50	7	2	1	-	1,2
40	2 046	1 073	515	230	151	77	1,9	392	116	221	128	43
41	162	78	34	20	18	12	2,1	38	7	16	14	8
42	90	24	26	12	18	10	2,6	33	5	9	18	6
43	1 264	673	285	147	108	51	1,9	268	91	145	85	38
44	2 439	918	811	342	264	104	2,1	482	75	211	206	65
45	4 114	2 031	1 236	462	299	86	1,8	690	160	361	266	63
46	2 153	788	688	322	251	104	2,2	493	108	245	204	44
47	731	285	217	113	75	41	2,1	160	20	77	63	20
48	5 485	2 207	1 804	751	534	189	2,0	1 087	170	537	425	125
49	6 150	2 084	2 239	889	695	243	2,2	1 376	230	622	595	159
50	3 633	1 708	1 023	450	323	129	1,9	722	194	384	250	88

noch: Haushalte in den Statistischen Bezirken

Bezirk	Haushalte am 31.12.2022 insgesamt	Haushalte nach der Zahl der Personen im Haushalt					durchschnittl. Haushaltsgröße	Haushalte mit Kindern		Haushalte nach der Zahl der Kinder im Haushalt		
		1	2	3	4	5 und mehr		insgesamt	darunter Alleinerziehende	1	2	3 und mehr
		1	2	3	4	5		6	7	8	9	10
51	4 636	2 058	1 467	572	381	158	2,0	918	239	467	342	109
52	6 324	2 679	2 048	797	597	203	2,0	1 252	259	680	473	99
53	4 369	1 806	1 391	589	446	137	2,0	874	162	440	356	78
54	3 979	1 766	1 199	510	344	160	2,0	895	244	458	328	109
55	1 131	407	384	181	118	41	2,1	235	40	116	94	25
60	3 088	1 288	924	448	329	99	2,0	664	125	351	261	52
61	2 076	820	671	293	212	80	2,1	393	61	215	135	43
62	2 708	900	902	402	344	160	2,3	664	128	332	255	77
63	1 897	958	504	203	171	61	1,9	337	65	176	127	34
64	5 858	3 049	1 485	625	449	250	1,9	1 065	230	541	375	149
65	1 384	766	327	136	94	61	1,8	234	64	128	68	38
70	1 673	781	496	213	149	34	1,9	319	44	163	132	24
71	2 084	991	586	271	168	68	1,9	416	96	224	154	38
72	4 626	1 993	1 492	579	433	129	2,0	886	130	446	356	84
73	884	325	291	129	95	44	2,2	191	33	84	80	27
74	2 613	1 089	780	349	318	77	2,1	567	66	251	262	54
75	538	199	181	71	66	21	2,1	102	14	45	48	9
76	382	130	122	67	43	20	2,2	96	16	50	37	9
77	699	203	225	123	117	31	2,4	208	29	99	86	23
78	1 427	585	459	179	154	50	2,0	290	35	138	120	32
79	2 285	784	810	332	301	58	2,1	504	72	233	228	43
80	2 229	1 076	611	269	198	75	1,9	442	96	229	172	41
81	4 867	2 668	1 204	508	342	145	1,8	904	294	483	322	99
82	955	500	246	100	74	35	1,9	161	39	87	54	20
83	2 025	832	606	267	255	65	2,1	464	60	217	208	39
84	2 888	1 355	818	335	276	104	2,0	574	109	283	227	64
85	950	524	229	90	76	31	1,8	174	33	81	70	23
86	1 018	324	365	165	125	39	2,2	229	24	106	94	29
87	1	-	-	-	-	-
90	5 413	2 650	1 543	605	432	183	1,9	1 079	240	555	404	120
91	2 060	873	625	270	226	66	2,0	444	83	239	163	42
92	2 917	1 360	818	352	281	106	2,0	604	146	280	249	75
93	2 460	1 057	770	308	252	73	2,0	498	75	252	194	52
94	4 148	1 660	1 317	531	497	143	2,1	923	158	442	390	91
95	3 800	1 834	1 119	408	335	104	1,9	718	149	371	272	75
96	2 367	865	781	349	295	77	2,1	544	75	267	229	48
97	440	124	177	65	55	19	2,2	97	16	41	46	10
Insg.	288 413	145 489	79 536	31 782	22 356	9 250	1,9	52 256	12 497	27 452	18 913	5 891

Distrikt	Haushalte am 31.12.2022 insgesamt	Haushalte nach der Zahl der Personen im Haushalt					durchschnittl. Haushaltsgröße	Haushalte mit Kindern		Haushalte nach der Zahl der Kinder im Haushalt			
		1	2	3	4	5 und mehr		insgesamt	darunter Alleinerziehende	1	2	3 und mehr	
		1	2	3	4	5		6	7	8	9	10	11
743	2
744	184	105	41	21	14	3	1,8	25	6	16	7	2	
745	9	3	1	3	1	1	2,6	3	-	2	1	-	
750	364	139	120	52	38	15	2,1	70	10	33	30	7	
751	174	60	61	19	28	6	2,2	32	4	12	18	2	
760	382	130	122	67	43	20	2,2	96	16	50	37	9	
770	699	203	225	123	117	31	2,4	208	29	99	86	23	
781	1 312	515	435	168	147	47	2,1	275	31	132	113	30	
782	115	70	24	11	7	3	1,7	15	4	6	7	2	
790	2 210	723	803	332	296	56	2,2	500	71	232	226	42	
791	75	61	7	-	5	2	1,4	4	.	1	2	1	
800	964	464	255	122	90	33	1,9	205	51	109	78	18	
801	1 265	612	356	147	108	42	1,9	237	45	120	94	23	
810	2 354	1 295	636	218	158	47	1,7	368	99	190	147	31	
811	2 513	1 373	568	290	184	98	1,8	536	195	293	175	68	
820	626	323	169	62	46	26	1,9	114	28	59	38	17	
821	261	125	69	36	25	6	1,9	43	11	26	15	2	
822	68	52	8	2	3	3	1,5	4	-	2	1	1	
830	468	159	168	79	49	13	2,1	96	9	51	39	6	
831	31	5	3	5	13	5	3,3	23	-	7	11	5	
832	802	352	216	109	100	25	2,0	186	28	80	91	15	
833	724	316	219	74	93	22	2,0	159	23	79	67	13	
840	1 151	605	294	135	81	36	1,8	212	49	119	68	25	
841	994	442	292	119	109	32	2,0	196	38	95	84	17	
842	217	87	69	25	25	11	2,1	46	6	18	22	6	
843	526	221	163	56	61	25	2,1	120	16	51	53	16	
850	950	524	229	90	76	31	1,8	174	33	81	70	23	
860	318	109	110	52	38	9	2,2	71	6	32	33	6	
861	288	90	96	48	38	16	2,3	75	12	37	25	13	
862	404	123	156	64	47	14	2,2	81	6	36	35	10	
863	8	2	3	1	2	-	2,4	
870	1	-	-	-	-	-	
900	858	410	246	98	68	36	1,9	176	33	86	66	24	
901	365	181	118	25	33	8	1,8	62	18	29	27	6	
902	1 013	467	301	122	81	42	2,0	227	55	121	74	32	
903	609	260	177	80	70	22	2,1	153	30	73	64	16	
904	2 568	1 332	701	280	180	75	1,8	461	104	246	173	42	
910	1 187	493	363	154	139	38	2,0	276	47	150	103	23	
911	418	190	121	56	37	14	2,0	78	17	42	27	9	
912	416	169	130	56	48	13	2,1	85	18	45	31	9	
913	39	21	11	4	2	1	1,7	5	.	2	2	1	
920	49	10	10	6	17	6	3	26	7	6	15	5	
921	840	461	236	88	44	11	1,7	106	34	53	42	11	
922	1 248	602	338	141	120	47	1,9	259	53	117	108	34	
923	663	217	207	105	95	39	2,3	193	44	93	76	24	
924	43	30	7	3	1	2	1,6	5	3	2	2	1	
925	74	40	20	9	4	1	1,7	15	5	9	6	-	
930	1 095	487	296	153	125	34	2,0	238	34	122	89	27	
931	867	348	305	100	83	31	2,0	170	23	83	68	19	
932	498	222	169	55	44	8	1,9	90	18	47	37	6	

5. Wohnungsbestand und Bautätigkeit

Zum 31.12.2022 wurden vom Bayerischen Landesamt für Statistik in Nürnberg 283 908 Wohnungen in Wohn- und Nichtwohngebäuden (einschließlich Wohnungen in Wohnheimen) festgestellt. Die Ergebnisse der amtlichen Fortschreibung auf Basis der endgültigen Ergebnisse der Gebäude- und Wohnungszählung 2011 stehen allerdings nicht in kleinräumiger Gliederung zur Verfügung. Der in dieser Ausgabe der innergebietlichen Strukturdaten dargestellte Wohnungsbestand beruht auf der vom Amt für Stadtforschung und Statistik geführten Gebäudedatei, die auf Basis

der Grundstücks- und Gebäudeerhebung 1980 unter Heranziehung wohnungsstatistisch relevanter Quellen (u.a. Zensus 2011) aktualisiert und mit Hilfe der amtlichen Bautätigkeitsstatistik fortgeschrieben wurde. Daneben finden unterjährig Korrekturen an der Gebäudedatei statt, wodurch der Gebäude- und Wohnungsbestand ebenfalls angepasst wird und sich somit sukzessive dem Ergebnis der amtlichen Fortschreibung nähert. Der Vergleich zweier Jahresendstände mag daher über den tatsächlichen Wohnungsbestand hinwegtäuschen.

Die **Bautätigkeitsstatistik** (Baugenehmigungen, Baufertigstellungen) erstreckt sich auf alle genehmigungs-, zustimmungs- oder anzeigepflichtigen Baumaßnahmen, bei denen Wohnraum oder sonstiger Nutzraum geschaffen oder verändert wird. Es werden auch die Bauvorhaben nachgewiesen, die seit dem 01.06.1994 aufgrund der neuen Bayerischen Bauordnung vom Genehmigungsverfahren freigestellt sind.

Bei den für Nürnberg ausgewiesenen kleinräumigen Zahlen zur Bautätigkeit handelt es sich um vorläufige Zahlen, die als monatliche Meldungen an das Landesamt übermittelt werden.

Wohnungs- und Gebäudebestand:

Spalte	Spaltentitel	Bemerkungen
1	Wohnungen insg.	Alle Wohnungen in Wohn- und Nichtwohngebäuden einschl. Wohnungen in Wohnheimen am Jahresende. Wohnungen sind nach außen abgeschlossene, mit Küche oder Kochnische ausgestattete Wohneinheiten, die die Führung eines eigenen Haushalts ermöglichen.
2 - 8	davon nach Räumen	Der Bestand an Wohnungen (Definition siehe Sp. 1) aufgegliedert nach Zahl der Räume in der Wohnung.
9	Räume insg.	Die Gesamtzahl der Räume in Wohnungen (Definition siehe Sp. 1) am Jahresende. Als Räume zählen alle Wohn- und Schlafzimmer mit 6 m ² und mehr Wohnfläche. Nicht als Räume gelten Nebenräume wie Abstellräume, Speisekammern, Flure, Badezimmer, Toiletten sowie Kleinwohnräume unter 6 m ² .
10 - 14	Wohnungen nach Baualtersgruppe	Alle Wohnungen in Wohn- und Nichtwohngebäuden am Jahresende, aufgegliedert - unabhängig von später erfolgten Modernisierungen - nach der ursprünglichen Baualtersgruppe des Gebäudes.
15	Wohngebäude insg.	Zahl der Wohngebäude einschl. Wohnungen in Wohnheimen am Jahresende. Wohngebäude sind Gebäude, die mindestens zur Hälfte (gemessen am Anteil der Wohnfläche an der Nutzfläche nach DIN 277) Wohnzwecken dienen (mit/ohne Eigentumswohnungen). Wohngebäude können je nach Zahl der Wohnungen weiter differenziert werden (siehe Sp. 16 - 19).
16	darunter Ein- und Zweifamilienhäuser	Alle Wohngebäude mit 1 - 2 Wohnungen. Als Haustyp sind Einzelhaus (einzelnes freistehendes Wohngebäude, das aus mehreren Gebäudeteilen bestehen kann), Doppelhaushälfte (zwei Wand an Wand gebaute Wohngebäude, die durch massive und vom Keller bis zum Dach reichende Wände (=Brandmauer) getrennt sind) und das Reihenhaus (ein Wohngebäude ist mit mindestens zwei anderen Wohngebäuden gleichen Typs aneinander gebaut) prägend.
17	darunter Mehrfamilienhäuser mit 3 - 9 Wohnungen	Alle Wohngebäude einschl. Wohnungen in Wohnheimen mit 3 - 9 Wohnungen. Als Haustypen sind Einzelhaus, Doppelhaushälfte und Reihenhaus prägend (Definitionen siehe Sp. 16).

18	darunter Mehrfamilienhäuser mit 10 - 19 Wohnungen	Alle Wohngebäude einschl. Wohnungen in Wohnheimen mit 10 - 19 Wohnungen. Als Haustypen sind Einzelhaus, Doppelhaushälfte und Reihenhaus prägend (Definitionen siehe Sp. 16).
19	darunter Mehrfamilienhäuser mit 20 und mehr Wohnungen	Alle Wohngebäude einschl. Wohnungen in Wohnheimen mit 20 und mehr Wohnungen. Als Haustypen sind Einzelhaus, Doppelhaushälfte und Reihenhaus prägend (Definitionen siehe Sp. 16).
20	Wohnfläche insg. (in 100 m ²)	Die Wohnfläche in allen Wohngebäuden einschl. Wohnungen in Wohnheimen umfasst die Grundflächen von Räumen, die ausschließlich zu dieser Wohnung gehören (also die Flächen von Wohn- und Schlafräumen, Küchen und Nebenräumen innerhalb der Wohnung).
21	Nichtwohngebäude insg.	Zahl der Nichtwohngebäude am Jahresende. Nichtwohngebäude sind Gebäude, die überwiegend (zu mehr als der Hälfte der Nutzfläche nach DIN 277) Nichtwohnzwecken dienen. Dazu zählen die nach Nutzungsart differenzierten Gebäude der Spalten 22 - 24 sowie alle Anstaltsgebäude.
22	darunter Büro und Verwaltung	Dazu gehören alle Büro- und Verwaltungsgebäude inkl. Büro- und Verwaltungsgebäude der Polizei, der Feuerwehr und der Bundespolizei.
23	darunter Handel und Gastgewerbe	Dazu gehören alle Fabrik- und Werkstattgebäude, Handelsgebäude, andere Warenlagergebäude, Hotels, Gaststättengebäude sowie Filmtheater.
24	darunter sonstige Nichtwohngebäude	Dazu gehören alle landwirtschaftlichen Betriebsgebäude, Betriebsgebäude, Warenlager- und Verkehrsgebäude der Polizei, der Feuerwehr und der Bundespolizei, Schulgebäude, kulturelle, kirchliche und medizinische Gebäude, Sportgebäude u. a.
25	Nutzfläche insg. (in 100 m ²)	Die Nutzfläche in Nichtwohngebäuden (Definition siehe Sp. 21) bezeichnet alle anrechenbaren Flächen in Gebäuden oder Bauteilen, die nicht zu Wohnzwecken genutzt werden (mehr dazu in DIN 277).

Bautätigkeit:

Spalte	Spaltentitel	Bemerkungen
1	Baugenehmigungen - Wohngebäude insg.	Alle Baugenehmigungen o h n e Umbaumaßnahmen (nur Neubau) für Wohngebäude einschl. Wohnungen in Wohnheimen. Wohngebäude sind Gebäude, die mindestens zur Hälfte (gemessen am Anteil der Wohnfläche an der Nutzfläche nach DIN 277) Wohnzwecken dienen (mit/ohne Eigentumswohnungen). Wohngebäude können je nach Zahl der Wohnungen weiter differenziert werden (siehe Sp. 5 - 8, Sp.10 - 13).
2	genehmigte Wohnfläche insg. (in 100 m ²)	Die genehmigte Wohnfläche o h n e Umbaumaßnahmen (nur Neubau) in allen Wohngebäuden einschl. Wohnungen in Wohnheimen (Definition siehe Sp. 1) umfasst die Grundflächen von Räumen, die ausschließlich zu dieser Wohnung gehören (also die Flächen von Wohn- und Schlafräumen, Küchen und Nebenräumen innerhalb der Wohnung).
3	Baugenehmigungen - Nichtwohngebäude insg.	Zahl der Baugenehmigungen o h n e Umbaumaßnahmen (nur Neubau) für Nichtwohngebäude. Nichtwohngebäude sind Gebäude, die überwiegend (zu mehr als der Hälfte der Nutzfläche nach DIN 277) Nichtwohnzwecken dienen. Dazu zählen auch alle Heime bzw. Anstaltsgebäude.
4	genehmigte Nutzfläche insg. (in 100 m ²)	Die genehmigte Nutzfläche o h n e Umbaumaßnahmen (nur Neubau) in Nichtwohngebäuden (Definition siehe Sp. 3) bezeichnet alle anrechenbaren Flächen in Gebäuden oder Bauteilen, die nicht zu Wohnzwecken genutzt werden (mehr dazu in DIN 277).

5	genehmigte Wohnungen in Ein- und Zweifamilienhäusern	Alle genehmigten Wohnungen ohne Umbaumaßnahmen (nur Neubau) in Ein- und Zweifamilienhäusern. Wohnungen sind nach außen abgeschlossene, mit Küche oder Kochnische ausgestattete Wohneinheiten, die die Führung eines eigenen Haushalts ermöglichen. Zu den Ein- und Zweifamilienhäusern zählen alle Wohngebäude mit 1 - 2 Wohnungen. Als Haustyp sind Einzelhaus (einzelnes freistehendes Wohngebäude, das aus mehreren Gebäudeteilen bestehen kann), Doppelhaushälfte (zwei Wand an Wand gebaute Wohngebäude, die durch massive und vom Keller bis zum Dach reichende Wände (= Brandmauer) getrennt sind) und das Reihenhaus (ein Wohngebäude ist mit mindestens zwei anderen Wohngebäuden gleichen Typs aneinander gebaut) prägend.
6	genehmigte Wohnungen in Mehrfamilienhäusern mit 3 - 9 Wohnungen	Alle genehmigten Wohnungen ohne Umbaumaßnahmen (nur Neubau) in Mehrfamilienhäusern mit 3 - 9 Wohnungen. Alle Wohngebäude einschl. Wohnungen in Wohnheimen mit 3 - 9 Wohnungen. Als Haustypen sind Einzelhaus, Doppelhaushälfte und Reihenhaus prägend (Definitionen siehe Sp. 5).
7	genehmigte Wohnungen in Mehrfamilienhäusern mit 10 - 19 Wohnungen	Alle genehmigten Wohnungen ohne Umbaumaßnahmen (nur Neubau) in Mehrfamilienhäusern mit 10 - 19 Wohnungen. Alle Wohngebäude einschl. Wohnungen in Wohnheimen mit 10 - 19 Wohnungen. Als Haustypen sind Einzelhaus, Doppelhaushälfte und Reihenhaus prägend (Definitionen siehe Sp. 5).
8	genehmigte Wohnungen in Mehrfamilienhäusern mit 20 und mehr Wohnungen	Alle genehmigten Wohnungen ohne Umbaumaßnahmen (nur Neubau) in Mehrfamilienhäusern mit 20 und mehr Wohnungen. Alle Wohngebäude einschl. Wohnungen in Wohnheimen mit 20 und mehr Wohnungen. Als Haustypen sind Einzelhaus, Doppelhaushälfte und Reihenhaus prägend (Definitionen siehe Sp. 5).
9	Baufertigstellungen - Wohngebäude insg.	Zahl der Baufertigstellungen ohne Umbaumaßnahmen (nur Neubau) für Wohngebäude einschl. Wohnungen in Wohnheimen (Definition siehe Sp. 1).
10	davon Ein- und Zweifamilienhäuser	Alle fertiggestellten Ein- und Zweifamilienhäuser ohne Umbaumaßnahmen (nur Neubau, Definitionen siehe Sp. 5).
11	davon Mehrfamilienhäuser mit 3 - 9 Wohnungen	Alle fertiggestellten Mehrfamilienhäuser mit 3 - 9 Wohnungen ohne Umbaumaßnahmen (nur Neubau, Definition siehe Sp. 6).
12	davon Mehrfamilienhäuser mit 10 - 19 Wohnungen	Alle fertiggestellten Mehrfamilienhäuser mit 10 - 19 Wohnungen ohne Umbaumaßnahmen (nur Neubau, Definition siehe Sp. 7).
13	davon Mehrfamilienhäuser mit 20 und mehr Wohnungen	Alle fertiggestellten Mehrfamilienhäuser mit 20 und mehr Wohnungen ohne Umbaumaßnahmen (nur Neubau, Definition siehe Sp. 8).
14	fertiggestellte Wohnfläche insg. (in 100 m ²)	Die fertiggestellte Wohnfläche ohne Umbaumaßnahmen (nur Neubau) in allen Wohngebäuden einschl. Wohnungen in Wohnheimen (Definition siehe Sp.1 - 2).
15	Baukosten in TSD EUR	Baukosten sind Kosten der Baukonstruktion (einschließlich Erdarbeiten und baukonstruktive Einbauten) sowie die Kosten der technischen Anlagen mehr dazu in DIN 276).
16	fertiggestellte Wohnungen in Wohn- und Nichtwohngebäuden insg.	Alle fertiggestellten Wohnungen in Wohn- und Nichtwohngebäuden ohne Umbaumaßnahmen (nur Neubau, Definitionen siehe Sp. 1, 3, 5).
17-23	davon nach Räumen	Aufgliederung der fertiggestellten Wohnungen nach Zahl der Räume in der Wohnung.

24	Räume insg.	Zahl der fertiggestellten Räume in Wohnungen o h n e Umbaumaßnahmen (nur Neubau). Als Räume zählen alle Wohn- und Schlafzimmer mit 6 m ² und mehr Wohnfläche. Nicht als Räume gelten Nebenräume wie Abstellräume, Speisekammern, Flure, Badezimmer, Toiletten sowie Kleinwohnräume unter 6 m ² .
25	Baufertigstellungen - Nichtwohngebäude insg.	Alle Baufertigstellungen o h n e Umbaumaßnahmen (nur Neubau) für Nichtwohngebäude (Definition siehe Sp. 3).
26	darunter Büro und Verwaltung	Dazu gehören alle Büro- und Verwaltungsgebäude inkl. Büro- und Verwaltungsgebäude der Polizei, der Feuerwehr und der Bundespolizei.
27	darunter Handel und Gastgewerbe	Dazu gehören alle Fabrik- und Werkstattgebäude, Handelsgebäude, andere Warenlagergebäude, Hotels, Gaststättengebäude sowie Filmtheater.
28	darunter sonstige Nichtwohngebäude	Dazu gehören alle landwirtschaftlichen Betriebsgebäude, Betriebsgebäude, Warenlager- und Verkehrsgebäude der Polizei, der Feuerwehr und der Bundespolizei, Schulgebäude, kulturelle, kirchliche und medizinische Gebäude, Sportgebäude u. a.
29	fertiggestellte Nutzfläche insg. (in 100 m ²)	Die fertiggestellte Nutzfläche o h n e Umbaumaßnahmen (nur Neubau) in Nichtwohngebäuden (Definition siehe Sp. 3 - 4).

Stadt Nürnberg

Wohnungsbestand nach Baualtersgruppen 2022

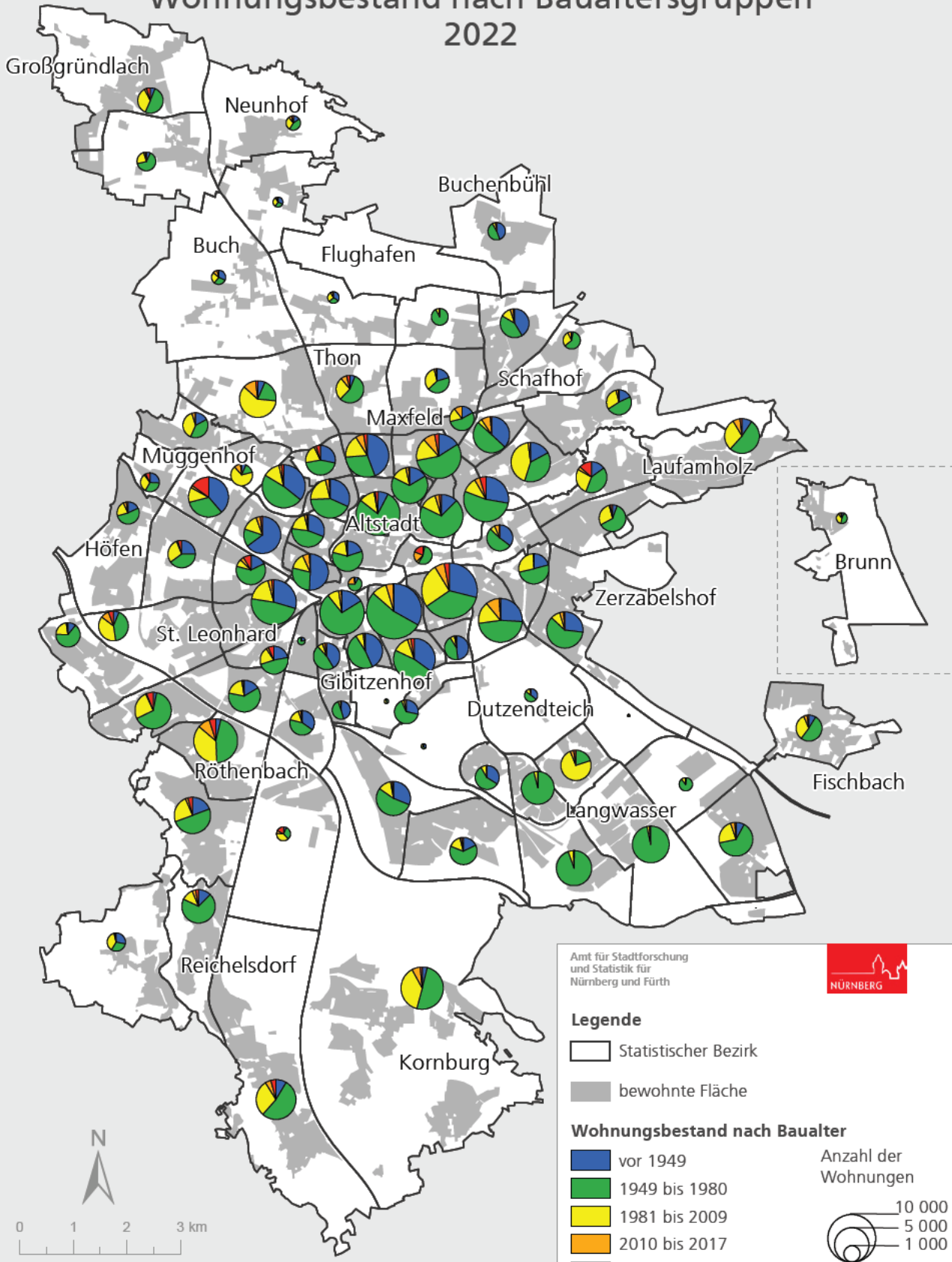

Amt für Stadtforschung und Statistik für Nürnberg und Fürth



Legende

- Statistischer Bezirk
- bewohnte Fläche

Wohnungsbestand nach Baualter

- vor 1949
- 1949 bis 1980
- 1981 bis 2009
- 2010 bis 2017
- ab 2018

Anzahl der Wohnungen

- 10 000
- 5 000
- 1 000

Raumbezugssystem 2023 (Amt für Stadtforschung und Statistik)
 Statistische Gebäudedatei Stand 31.12.2022

Stadt Nürnberg

2022 fertiggestellte Wohnungen nach Räumen

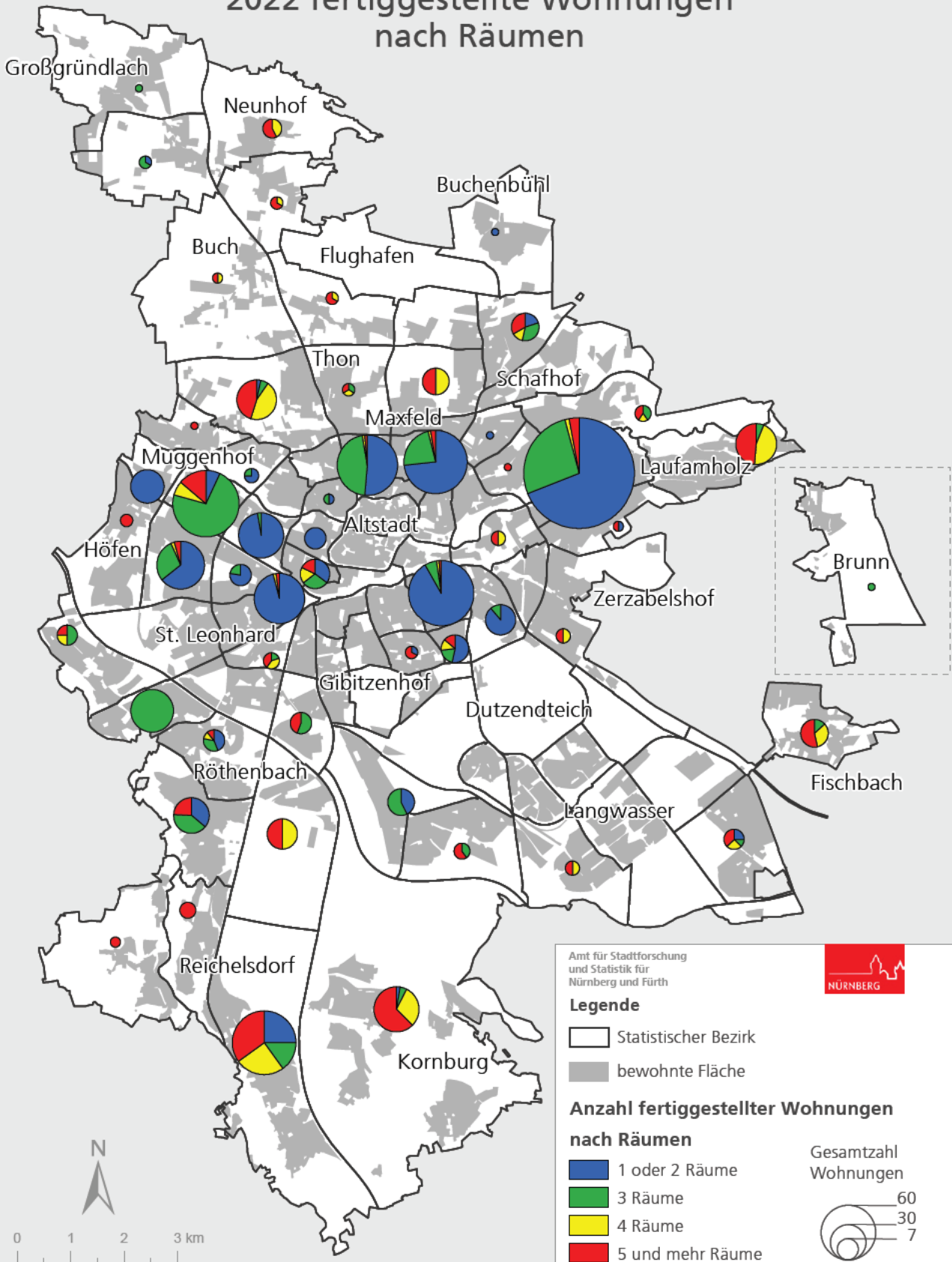

Raumbezugssystem 2023 (Amt für Stadtforschung und Statistik)
Statistik der Baufertigstellungen 2022 (Bayerisches Landesamt für Statistik)

Amt für Stadtforschung und Statistik für Nürnberg und Fürth



Legende

Stadt Nürnberg

2022 fertiggestellte Wohn- und Nutzfläche

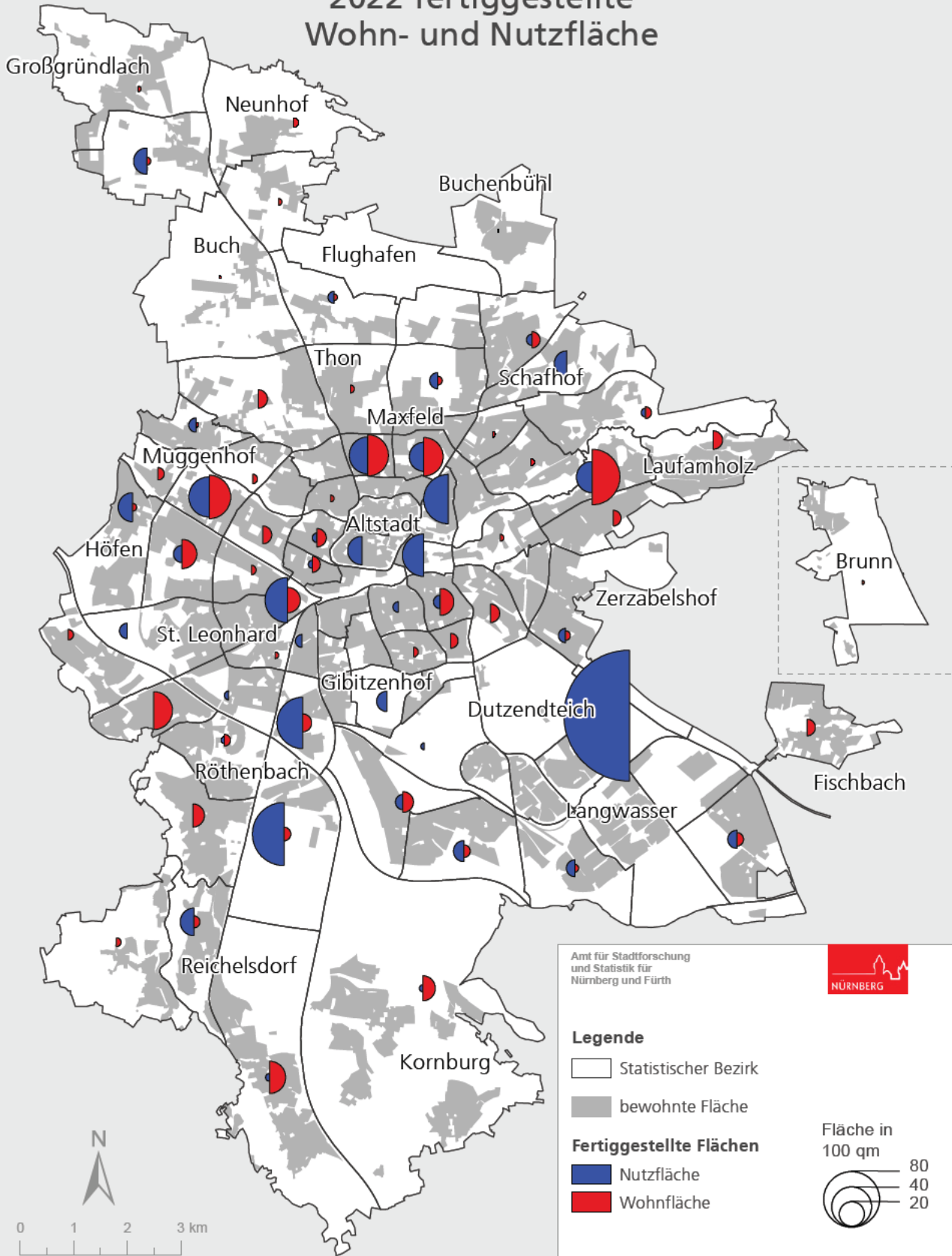

Amt für Stadtforschung und Statistik für Nürnberg und Fürth

Legende

- Statistischer Bezirk
- bewohnte Fläche

Fertiggestellte Flächen

- Nutzfläche
- Wohnfläche

Fläche in 100 qm

- 80
- 40
- 20



Raumbezugssystem 2023 (Amt für Stadtforschung und Statistik)
 Statistik der Baufertigstellungen 2022 (Bayerisches Landesamt für Statistik)

Wohnungs- und Gebäudebestand in den Statistischen Bezirken S. 84

Bautätigkeit in den Statistischen Bezirken S. 88

Hinweis: In diesem Kapitel sind keine Tabellen nach Distrikten enthalten

Wohnungs- und Gebäudebestand in den Statistischen Bezirken

Bezirk	Wohnungen in Wohn- und Nichtwohngebäuden 31.12.2022													
	insgesamt	davon mit Räumen							Räume insg.	davon nach Baualtersgruppe				
		1	2	3	4	5	6	7 u. m.		bis 1948	1949 bis 1980	1981 bis 2009	2010 bis 2017	2018 und später
	1	2	3	4	5	6	7	8	9	10	11	12	13	14
01	3 408	533	584	996	745	235	84	53	9 521	684	2 015	632	70	7
02	1 211	245	250	348	255	81	11	5	2 852	38	669	46	233	225
03	695	168	133	175	139	47	12	17	1 908	57	465	3	149	21
04	4 827	431	657	1 414	1 162	404	164	89	14 010	2 451	1 351	680	297	48
05	3 868	443	453	1 079	1 012	425	173	113	12 296	1 186	1 805	725	104	48
06	7 067	869	895	2 590	1 920	479	78	45	20 847	542	5 484	830	58	153
07	5 578	384	673	1 486	1 838	656	200	115	18 776	1 770	2 375	1 219	168	46
08	4 831	368	607	1 404	1 417	567	203	159	16 626	794	3 177	702	127	31
09	6 827	714	915	2 203	2 088	508	158	92	21 119	855	4 749	892	221	110
10	7 079	964	1 187	1 692	2 136	660	98	64	21 088	1 829	3 319	1 160	714	57
11	11 354	2 021	1 177	3 132	3 294	1 010	317	125	34 214	3 294	4 143	2 927	639	351
12	2 123	48	110	426	880	390	126	94	8 272	1 031	908	122	38	24
13	11 233	735	1 345	3 765	3 770	993	251	104	36 303	3 730	5 978	988	478	59
14	6 375	174	463	2 424	2 376	518	97	63	21 124	2 237	2 976	825	158	179
15	4 480	136	370	1 914	1 704	222	43	19	13 976	1 938	2 151	311	62	18
16	7 253	206	894	3 246	2 249	372	76	31	22 804	1 176	5 296	602	159	20
17	2 607	136	276	1 299	709	119	23	14	8 322	1 084	1 216	167	93	47
18	211	-	19	102	53	14	8	11	808	50	156	3	2	-
19	2 861	473	339	834	816	231	33	26	7 964	622	1 391	583	66	199
20	7 446	514	777	2 182	2 719	740	235	97	25 009	2 195	3 587	1 353	194	117
21	3 153	165	926	1 065	659	155	59	28	8 840	567	1 933	261	124	268
22	5 063	228	503	1 774	1 585	501	125	57	15 912	3 279	787	717	199	81
23	6 865	343	946	2 767	2 108	409	87	25	21 552	2 465	3 282	867	141	110
24	3 273	251	521	866	804	435	209	131	11 334	923	1 442	668	77	163
25	6 894	390	922	2 254	1 875	762	373	128	22 779	3 053	2 029	1 195	422	195
26	7 316	856	910	2 080	2 148	793	192	93	22 859	1 172	4 082	1 218	630	214
27	7 458	627	834	2 314	2 434	698	210	71	23 539	2 079	3 925	822	287	345
28	2 481	556	356	730	506	191	63	75	7 311	876	1 289	157	136	23
29	3 377	80	222	966	1 233	495	211	138	12 828	711	1 695	941	28	2
30	622	25	119	205	166	55	27	16	2 062	220	314	71	-	17
31	2 110	14	14	536	1 168	296	58	18	8 337	719	1 206	159	9	17
32	3 977	132	353	1 273	1 411	509	201	81	14 622	1	3 830	142	4	-
33	3 402	81	547	702	926	563	315	233	13 205	2	673	2 516	126	85
34	25	-	-	-	1	-	-	24	267	-	9	1	15	-
35	652	23	34	109	221	128	46	63	2 704	13	564	71	3	1
36	4 990	190	912	1 813	1 179	502	239	144	16 957	-	4 824	107	1	58
37	4 568	37	327	1 455	1 753	640	198	90	17 003	26	4 298	221	5	18
38	4 216	29	121	601	1 198	1 007	699	485	19 598	342	2 676	986	160	52
39	1	-	-	-	1	-	-	-	4	-	-	1	-	-
40	2 077	37	223	691	858	165	73	30	7 440	587	1 353	74	61	2
41	93	-	1	11	34	27	12	8	462	38	25	25	4	1
42	75	-	-	10	28	37	-	-	327	-	36	38	1	-
43	1 211	50	200	430	435	40	10	4	3 731	555	590	55	7	4
44	2 713	8	69	393	805	635	414	361	12 775	483	1 707	404	64	55
45	4 293	35	143	1 289	1 795	713	205	111	16 571	1 323	2 311	543	65	51
46	2 229	53	72	575	884	346	136	114	8 612	776	984	358	80	31
47	714	43	62	124	164	140	95	66	2 922	52	218	274	49	121
48	5 851	108	257	987	1 649	1 368	825	609	25 816	504	3 102	1 717	291	237
49	6 604	110	205	732	1 282	1 822	1 417	924	31 919	256	3 319	2 513	404	112
50	3 708	89	335	1 059	1 480	468	130	77	12 376	601	2 297	713	64	33

Wohngebäude am 31.12.2022						Nichtwohngebäude am 31.12.2022					Bezirk
ins- gesamt	darunter ...				Wohn- fläche in 100 qm insg.	ins- gesamt	darunter ...			Nutz- fläche in 100 qm insg.	
	Ein- und Zweifam.- haus	MFH 3 - 9 Woh.	MFH 10 - 19 Woh.	MFH 20+ Woh.			Büro-/ Verwal- tungs- gebäude	Handel-/ Gastge- werbe	sonst. Nicht- wohn- gebäude		
15	16	17	18	19	20	21	22	23	24	25	
584	186	332	55	8	1 816	851	154	323	258	8 876	01
91	17	30	33	11	711	191	89	34	46	3 644	02
55	8	24	16	7	392	165	65	30	44	5 395	03
669	101	424	120	16	3 121	510	40	183	251	2 418	04
440	81	213	112	32	2 767	354	71	103	168	3 013	05
873	108	534	202	26	4 068	440	82	100	221	3 274	06
580	66	317	162	31	3 852	332	31	82	205	1 499	07
564	72	286	180	22	3 517	287	23	57	196	1 186	08
685	66	375	197	44	4 244	435	69	87	263	2 875	09
747	186	329	193	36	4 156	341	28	111	188	4 475	10
1 030	60	514	387	64	6 971	524	37	151	326	1 630	11
341	121	117	98	5	1 858	164	6	20	136	664	12
1 166	63	602	454	36	7 147	668	49	223	375	2 107	13
901	308	296	268	27	4 229	273	19	39	204	1 294	14
465	16	235	205	6	2 674	379	37	196	141	4 401	15
744	38	332	358	16	4 317	405	27	124	242	768	16
309	21	210	73	5	1 643	126	5	29	91	518	17
36	10	15	8	-	161	310	44	223	39	2 571	18
280	58	110	88	23	1 684	242	17	90	130	1 280	19
1 268	584	380	278	24	4 833	644	27	194	413	2 289	20
397	76	245	56	18	1 995	252	21	94	130	1 918	21
612	82	310	202	14	3 250	393	47	132	199	2 232	22
783	75	402	282	22	4 215	330	17	96	211	762	23
571	299	163	79	27	2 525	245	16	46	144	2 410	24
845	147	413	259	24	4 926	260	24	66	164	1 178	25
762	143	322	249	46	4 848	362	22	64	266	1 264	26
737	38	367	293	37	4 829	454	31	133	280	2 528	27
408	214	168	14	11	1 599	352	39	99	209	2 387	28
848	507	261	47	31	2 641	369	3	22	336	361	29
120	48	56	16	-	426	121	1	45	71	4 453	30
359	109	232	4	14	1 502	105	4	19	73	412	31
571	389	83	30	69	2 848	133	4	25	97	594	32
1 051	852	97	76	26	2 879	297	31	47	213	2 888	33
3	-	-	1	-	64	47	8	29	9	3 447	34
301	244	51	5	1	484	360	31	183	132	2 949	35
948	641	138	101	60	3 676	353	25	81	238	3 897	36
1 024	675	250	72	27	3 273	412	18	65	325	1 637	37
2 545	2 256	274	9	3	4 118	1 827	28	77	1 714	1 931	38
-	-	-	-	-	-	15	3	9	3	338	39
467	242	183	32	9	1 307	137	16	16	96	1 741	40
15	1	9	3	-	95	164	27	103	24	1 413	41
2	-	-	-	2	64	125	27	81	14	2 761	42
119	13	37	62	5	705	219	19	142	51	2 161	43
1 817	1 697	116	2	1	2 519	1 850	15	50	1 765	1 046	44
1 773	1 421	283	50	16	3 038	710	8	43	651	560	45
886	650	222	8	6	1 697	697	14	58	619	1 160	46
349	303	37	2	5	630	723	96	299	316	11 248	47
3 308	2 893	376	29	8	5 562	2 575	22	131	2 401	1 483	48
4 495	4 140	300	40	8	7 093	2 708	16	110	2 564	1 747	49
751	362	269	100	20	2 519	611	37	139	431	3 628	50

noch: Wohnungs- und Gebäudebestand in den Statistischen Bezirken

Bezirk	Wohnungen in Wohn- und Nichtwohngebäuden 31.12.2022													
	insgesamt	davon mit Räumen							Räume insg.	davon nach Baualtersgruppe				
		1	2	3	4	5	6	7 u. m.		bis 1948	1949 bis 1980	1981 bis 2009	2010 bis 2017	2018 und später
	1	2	3	4	5	6	7	8	9	10	11	12	13	14
51	4 899	181	355	1 408	1 897	651	214	162	17 859	162	3 161	1 242	39	295
52	7 097	252	635	1 828	2 374	1 160	415	285	26 325	264	3 238	2 626	628	341
53	4 871	133	289	953	1 575	906	552	410	20 431	934	2 445	1 177	126	189
54	4 104	96	204	1 169	1 474	629	292	191	15 388	509	2 860	476	144	115
55	1 224	8	33	153	346	273	223	165	5 726	347	372	453	29	23
60	3 238	37	134	1 021	1 194	413	254	179	12 863	193	1 346	1 222	293	184
61	2 174	25	80	390	674	443	314	217	9 610	227	1 419	476	38	14
62	2 786	19	146	401	749	564	471	398	12 694	692	1 118	806	46	124
63	1 815	70	128	478	638	264	87	88	6 767	328	960	401	76	50
64	5 894	592	842	1 643	1 947	554	96	45	17 062	2 285	1 888	713	127	881
65	1 301	342	174	300	325	100	13	20	3 561	341	413	415	39	93
70	1 729	44	92	497	647	214	140	65	6 549	114	247	1 164	167	37
71	2 310	260	279	518	622	304	165	101	8 083	407	902	896	96	9
72	4 965	107	237	1 329	1 538	908	447	340	20 391	316	995	2 992	568	94
73	739	28	38	85	197	153	112	105	3 350	234	212	190	75	28
74	2 802	36	134	524	743	572	443	334	12 756	175	1 567	758	200	102
75	488	12	34	67	113	114	52	88	2 269	165	140	139	33	11
76	366	4	5	33	92	94	72	58	1 778	114	104	118	19	11
77	756	24	22	94	170	189	127	114	3 585	121	326	230	52	27
78	1 299	55	53	157	298	356	233	129	5 895	91	830	316	35	27
79	2 379	34	72	291	531	576	477	375	11 519	136	1 215	844	72	112
80	2 180	309	200	402	648	311	169	131	8 102	375	1 164	408	233	-
81	4 857	79	1 505	1 713	1 046	272	144	90	15 091	1 790	2 421	194	404	48
82	1 099	63	243	293	288	90	19	14	3 208	32	675	311	78	3
83	2 137	86	56	316	488	432	424	306	9 966	441	902	699	64	31
84	3 052	16	106	750	876	598	403	260	13 226	1 266	1 285	345	115	41
85	1 035	90	82	278	294	67	101	118	4 151	4	948	74	1	8
86	1 120	5	25	145	287	311	183	157	5 426	495	532	72	10	11
87	-	-	-	-	-	-	-	-	-	-	-	-	-	-
90	5 680	385	381	1 319	1 981	838	261	288	20 957	985	2 133	2 447	98	17
91	2 299	144	142	380	576	370	263	408	10 385	409	1 107	701	64	18
92	3 517	174	565	784	960	442	254	228	11 981	519	1 447	963	126	462
93	2 610	32	109	433	587	534	413	493	12 712	148	1 595	769	42	56
94	4 449	67	181	805	1 252	794	800	482	20 114	422	2 323	1 325	302	77
95	4 853	588	478	881	1 410	739	452	272	18 255	1 299	2 919	407	166	62
96	2 474	14	58	378	661	543	446	333	11 762	210	1 288	807	114	55
97	433	-	14	40	70	102	99	101	2 277	33	194	161	34	11
Insg.	300 517	18 534	30 393	82 813	91 674	38 462	18 653	13 108	1 075 033	65 828	154 766	59 955	12 242	7 726

Wohngebäude am 31.12.2022						Nichtwohngebäude am 31.12.2022					Bezirk
ins-gesamt	darunter ...				Wohn-fläche in 100 qm insg.	ins-gesamt	darunter ...			Nutz-fläche in 100 qm insg.	
	Ein- und Zweifam.-haus	MFH 3 - 9 Woh.	MFH 10 - 19 Woh.	MFH 20+ Woh.			Büro-/Verwaltungsgebäude	Handel-/Gastgewerbe	sonst. Nichtwohngebäude		
15	16	17	18	19	20	21	22	23	24	25	
1 032	681	200	116	35	3 762	718	18	88	602	2 030	51
1 923	1 378	324	181	39	5 365	740	13	66	650	1 730	52
2 365	1 889	436	33	5	4 267	2 004	19	139	1 828	1 537	53
1 243	975	206	27	35	3 204	1 014	9	77	908	649	54
836	756	78	1	-	1 252	757	8	79	652	601	55
779	492	193	73	20	2 682	378	22	88	223	3 079	60
1 318	1 175	133	5	2	1 953	1 178	69	112	992	4 868	61
1 723	1 525	178	17	-	2 611	1 058	19	135	875	2 056	62
584	393	161	23	2	1 374	909	82	399	409	8 132	63
707	184	272	222	28	3 772	387	42	130	207	6 401	64
125	31	46	36	11	753	183	9	104	66	1 498	65
425	300	42	74	6	1 386	175	17	65	83	1 049	70
703	484	173	36	8	1 758	524	17	116	383	1 581	71
1 755	1 424	201	90	40	4 458	1 049	30	97	899	3 423	72
425	366	58	-	-	714	635	16	85	525	3 503	73
1 502	1 301	167	25	8	2 741	855	27	173	637	3 189	74
290	248	39	2	-	488	401	3	20	369	2 546	75
279	272	7	-	-	396	314	3	18	289	860	76
501	450	50	1	-	788	453	7	54	385	1 193	77
820	745	73	2	-	1 228	665	26	116	501	1 728	78
1 596	1 461	126	6	3	2 501	1 044	14	84	928	1 494	79
560	335	180	38	7	1 684	279	13	27	234	717	80
836	281	392	141	18	3 267	318	18	46	240	2 113	81
111	45	36	15	15	697	461	91	209	139	8 201	82
1 248	1 125	95	24	2	2 061	562	17	54	481	1 079	83
1 612	1 367	220	14	8	2 508	1 073	26	65	966	725	84
317	270	7	34	6	774	252	40	109	93	2 471	85
899	881	18	-	-	1 053	1 024	1	50	965	569	86
-	-	-	-	-	-	53	6	19	27	1 974	87
1 132	594	385	117	32	4 353	650	28	88	509	1 938	90
975	794	148	28	5	2 497	730	28	52	638	721	91
933	616	231	74	11	2 928	707	46	129	524	2 398	92
1 458	1 271	155	27	2	2 961	893	10	20	860	447	93
2 295	1 970	259	57	6	4 344	1 300	18	76	1 181	818	94
1 655	1 276	312	51	14	3 876	790	21	121	626	2 359	95
1 540	1 376	156	4	1	2 543	985	9	58	883	652	96
342	333	9	-	-	536	270	2	4	257	137	97
75 618	49 818	17 115	7 205	1 318	223 118	50 983	2 481	8 447	38 818	202 911	Insg.

noch: Baufertigstellungen (nur Neubau im Jahre 2022)														Bezirk
Wohnungen in Wohn- und Nichtwohngebäuden								Nichtwohngebäude					NFL in 100 qm	
insg.	davon mit Räumen							Räume insg	insg.	davon ...				
	1	2	3	4	5	6	7 u. m.			Büro-/ Verwal- tungs- gebäude	Handel-/ Gastge- werbe	sonst. Nicht- wohn- gebäude		
16	17	18	19	20	21	22	23	24	25	26	27	28	29	
-	-	-	-	-	-	-	-	-	8	-	8	-	53	01
-	-	-	-	-	-	-	-	-	5	5	-	-	117	02
-	-	-	-	-	-	-	-	-	-	-	-	-	-	03
21	-	6	7	5	3	-	-	68	1	-	-	1	4	04
29	4	5	20	-	-	-	-	74	1	-	-	1	6	05
-	-	-	-	-	-	-	-	-	-	-	-	-	-	06
3	-	1	1	1	-	-	-	9	-	-	-	-	-	07
-	-	-	-	-	-	-	-	-	-	-	-	-	-	08
-	-	-	-	-	-	-	-	-	1	-	-	1	159	09
36	-	16	18	2	-	-	-	94	-	-	-	-	-	10
104	57	20	21	5	1	-	-	185	1	-	-	1	12	11
16	-	8	3	3	2	-	-	47	-	-	-	-	-	12
-	-	-	-	-	-	-	-	-	1	-	-	1	7	13
4	-	1	1	-	-	2	-	17	-	-	-	-	-	14
-	-	-	-	-	-	-	-	-	-	-	-	-	-	15
-	-	-	-	-	-	-	-	-	-	-	-	-	-	16
-	-	-	-	-	-	-	-	-	-	-	-	-	-	17
-	-	-	-	-	-	-	-	-	1	-	-	1	11	18
3	-	-	-	1	2	-	-	14	-	-	-	-	-	19
67	12	36	18	-	1	-	-	143	4	-	1	2	133	20
10	2	5	1	2	-	-	-	23	-	-	-	-	-	21
47	29	10	7	1	-	-	-	74	-	-	-	-	-	22
-	-	-	-	-	-	-	-	-	-	-	-	-	-	23
-	-	-	-	-	-	-	-	-	-	-	-	-	-	24
133	1	36	62	33	1	-	-	396	4	1	-	3	89	25
120	6	52	42	18	1	1	-	319	2	1	-	1	55	26
-	-	-	-	-	-	-	-	-	-	-	-	-	-	27
2	-	-	-	-	2	-	-	10	-	-	-	-	-	28
-	-	-	-	-	-	-	-	-	-	-	-	-	-	29
-	-	-	-	-	-	-	-	-	-	-	-	-	-	30
-	-	-	-	-	-	-	-	-	-	-	-	-	-	31
-	-	-	-	-	-	-	-	-	-	-	-	-	-	32
-	-	-	-	-	-	-	-	-	-	-	-	-	-	33
-	-	-	-	-	-	-	-	-	2	1	1	-	1 121	34
-	-	-	-	-	-	-	-	-	-	-	-	-	-	35
-	-	-	-	-	-	-	-	-	-	-	-	-	-	36
3	-	-	1	-	2	-	-	13	2	-	1	1	18	37
12	-	2	6	1	2	-	1	43	1	-	1	-	21	38
-	-	-	-	-	-	-	-	-	-	-	-	-	-	39
-	-	-	-	-	-	-	-	-	-	-	-	-	-	40
-	-	-	-	-	-	-	-	-	1	-	1	-	3	41
-	-	-	-	-	-	-	-	-	3	-	2	1	27	42
-	-	-	-	-	-	-	-	-	-	-	-	-	-	43
10	-	-	5	2	-	2	1	42	1	-	1	-	29	44
38	-	6	24	8	-	-	-	116	1	-	-	1	15	45
19	-	-	10	5	-	1	3	77	4	-	3	1	172	46
9	-	-	-	-	9	-	-	45	4	-	3	1	260	47
68	-	20	8	12	20	6	2	262	1	-	-	1	4	48
28	-	1	-	2	12	13	-	148	1	-	1	-	3	49
-	-	-	-	-	-	-	-	-	1	-	-	1	5	50

noch: Bautätigkeit in den Statistischen Bezirken

Bezirk	Baugenehmigungen (nur Neubau im Jahre 2022)								Baufertigstellungen (nur Neubau im Jahre 2022)						
	Wohngeb. insg.		Nichtwohngeb.		Wohnungen in ...				Wohngebäude						
	insg.	WFL in 100 qm	insg.	NFL in 100 qm	EZH	MFH 3 - 9 Woh.	MFH 10 - 19 Woh.	MFH 20+ Woh.	insg.	davon ...				WFL in 100 qm	Baukosten in TSD EUR
										EZH	MFH 3 - 9 Woh.	MFH 10 - 19 Woh.	MFH 20+ Woh.		
1	2	3	4	5	6	7	8	9	10	11	12	13	14	15	
51	5	9	-	-	6	-	-	-	3	-	-	-	3	94	22 337
52	11	18	3	59	10	10	-	-	2	1	-	1	-	9	1 493
53	21	44	2	11	14	47	-	-	17	15	1	1	-	35	5 974
54	15	83	4	27	9	24	12	60	5	5	-	-	-	9	1 969
55	3	10	1	1	3	6	-	-	3	3	-	-	-	5	1 016
60	3	9	-	-	-	9	-	-	-	-	-	-	-	-	-
61	2	2	1	9	2	-	-	-	6	6	-	-	-	7	1 400
62	6	8	-	-	7	-	-	-	12	4	4	4	-	56	12 249
63	10	37	-	-	8	3	17	24	3	3	-	-	-	4	750
64	5	91	6	136	-	-	24	366	12	-	6	6	-	124	21 477
65	4	44	1	15	-	-	57	-	1	-	-	-	1	10	1 368
70	2	18	-	-	-	-	24	-	1	-	1	-	-	6	1 455
71	6	27	1	3	5	-	23	-	1	1	-	-	-	2	411
72	4	7	2	68	5	-	-	-	16	16	-	-	-	22	3 377
73	3	7	5	216	2	6	-	-	1	1	-	-	-	1	304
74	8	46	3	13	5	3	30	22	2	1	1	-	-	4	754
75	2	5	2	82	2	4	-	-	1	1	-	-	-	3	688
76	1	2	2	7	1	-	-	-	2	2	-	-	-	3	700
77	2	3	-	-	2	-	-	-	2	1	1	-	-	6	1 125
78	21	106	3	45	11	12	93	-	1	-	1	-	-	4	920
79	11	19	2	120	11	3	-	-	1	1	-	-	-	2	510
80	-	-	-	-	-	-	-	-	-	-	-	-	-	-	-
81	-	-	-	-	-	-	-	-	1	-	1	-	-	3	700
82	-	-	2	2	-	-	-	-	-	-	-	-	-	-	-
83	1	7	-	-	-	7	-	-	1	-	1	-	-	5	475
84	3	5	-	-	3	-	-	-	7	6	1	-	-	17	4 598
85	-	-	-	-	-	-	-	-	-	-	-	-	-	-	-
86	3	5	-	-	3	-	-	-	1	1	-	-	-	1	183
87	-	-	-	-	-	-	-	-	-	-	-	-	-	-	-
90	2	6	-	-	2	-	-	-	1	1	-	-	-	3	1 392
91	4	14	1	7	3	5	-	-	2	2	-	-	-	9	2 156
92	3	9	2	11	4	-	-	-	11	1	-	6	4	202	42 469
93	6	17	-	-	9	-	-	-	3	1	2	-	-	16	3 704
94	11	39	1	10	5	29	10	-	18	18	-	-	-	22	3 552
95	2	7	2	18	1	6	-	-	1	-	1	-	-	6	1 224
96	9	17	2	26	10	-	-	-	9	9	-	-	-	18	3 500
97	3	7	-	-	3	3	-	-	1	1	-	-	-	1	273
Insg.	414	1987	104	2 009	286	325	850	1 610	283	189	35	43	16	1 318	261 505

noch: Baufertigstellungen (nur Neubau im Jahre 2022)														Bezirk
Wohnungen in Wohn- und Nichtwohngebäuden								Nichtwohngebäude					NFL in 100 qm	
insg.	davon mit Räumen							Räume insg	insg.	davon ...				
	1	2	3	4	5	6	7 u. m.			Büro-/ Verwal- tungs- gebäude	Handel/ Gastge- werbe	sonst. Nicht- wohn- gebäude		
16	17	18	19	20	21	22	23	24	25	26	27	28	29	
116	-	-	80	36	-	-	-	384	-	-	-	-	-	51
12	-	4	4	3	1	-	-	37	1	-	-	1	3	52
30	1	8	5	10	-	4	2	112	-	-	-	-	-	53
5	-	-	-	-	-	1	4	34	1	-	-	-	50	54
3	-	-	1	-	-	2	-	15	-	-	-	-	-	55
-	-	-	-	-	-	-	-	-	2	-	-	2	15	60
6	-	-	-	4	2	-	-	26	-	-	-	-	-	61
72	-	29	28	13	1	1	-	205	4	-	-	4	19	62
3	-	-	-	-	-	3	-	18	2	-	1	1	55	63
131	1	5	50	63	6	-	6	488	3	1	-	2	105	64
23	5	17	1	-	-	-	-	42	-	-	-	-	-	65
7	-	3	3	1	-	-	-	19	-	-	-	-	-	70
1	-	-	-	-	-	1	-	6	4	-	-	4	13	71
17	1	-	-	2	14	-	-	79	-	-	-	-	-	72
1	-	-	-	-	1	-	-	5	-	-	-	-	-	73
4	-	-	2	1	1	-	-	15	-	-	-	-	-	74
2	-	-	-	-	1	-	1	13	1	-	-	1	9	75
2	-	-	-	-	1	1	-	11	-	-	-	-	-	76
4	-	-	-	-	3	1	-	21	-	-	-	-	-	77
5	-	1	2	2	-	-	-	16	4	1	1	2	45	78
1	-	-	-	1	-	-	-	4	-	-	-	-	-	79
-	-	-	-	-	-	-	-	-	-	-	-	-	-	80
3	-	1	2	-	-	-	-	8	-	-	-	-	-	81
-	-	-	-	-	-	-	-	-	2	1	1	-	40	82
7	-	-	-	-	7	-	-	35	2	1	-	1	17	83
15	-	3	2	5	2	2	1	62	1	1	-	-	8	84
-	-	-	-	-	-	-	-	-	-	-	-	-	-	85
1	-	1	-	-	-	-	-	2	-	-	-	-	-	86
-	-	-	-	-	-	-	-	-	-	-	-	-	-	87
1	-	-	-	-	-	-	1	7	-	-	-	-	-	90
4	-	-	-	2	1	-	1	20	1	-	-	1	5	91
296	55	112	57	65	3	-	4	756	1	-	-	1	64	92
12	-	1	10	-	-	-	1	39	-	-	-	-	-	93
18	-	-	-	2	15	1	-	89	-	-	-	-	-	94
6	-	-	4	-	2	-	-	22	2	-	-	2	13	95
10	-	-	-	2	5	3	-	51	-	-	-	-	-	96
1	-	-	-	1	-	-	-	4	-	-	-	-	-	97
1 601	174	410	506	314	124	45	28	4 864	82	13	26	41	2 785	Insg.

6. Kraftfahrzeugbestand und Erstzulassungen

Die Daten zum Kraftfahrzeugbestand beruhen auf dem Register der Nürnberger Kraftfahrzeug-Zulassungsstelle. In dem hieraus abgezogenen Statistikdatensatz sind alle wesentlichen Merkmale zum Halter, zur Nutzung, zur Technik und zur Ausstattung des Fahrzeugs enthalten.

In den folgenden Tabellen sind die kleinräumigen Bestandszahlen der zugelassenen Kraftfahrzeuge (also ohne stillgelegte oder vorübergehend stillgelegte Fahrzeuge) dargestellt. Danach waren in Nürnberg am 31.12.2022 insgesamt 297 684 Kraftfahrzeuge zugelassen, da-

runter 248 071 PKW. Dabei ist im Regelfall der Fahrzeugstandort mit der Adresse des Halters identisch; dies gilt auch für Firmen mit auswärtigem Unternehmenssitz. Nicht einbezogen sind Fahrzeuge der Bundeswehr und des Bundesgrenzschutzes sowie Fahrzeuge mit Kurz- oder mit Ausfuhrkennzeichen. Auch die zulassungspflichtigen Kraftfahrzeuganhänger sind nicht enthalten.

In den Statistikabzügen bis zum Jahr 2014 kam es aufgrund unterschiedlicher Abgrenzungen und Zuordnungen zu Abweichungen gegenüber den veröffentlichten Bestandszahlen des

Kraftfahrt-Bundesamtes in Flensburg (KBA). Nach erfolgter Bereinigung stimmen die hier veröffentlichten Daten jetzt mit den KBA-Daten bis auf geringfügige Differenzen überein. So hat das KBA zum 01.01.2023 einen PKW-Bestand von 247 839 veröffentlicht. Aufgrund der Anpassung ist allerdings ein Vergleich mit den insgesamt höheren Zahlen früherer Jahre nur eingeschränkt möglich.

Weitere Erläuterungen zu den in der Tabelle verwendeten Begriffen sind in der folgenden Übersicht aufgeführt:

Spalte	Spaltentitel	Bemerkungen
1	Zugelassener Kraftfahrzeugbestand insgesamt	Summe der zugelassenen Personenkraftwagen, Nutzfahrzeuge, selbstfahrenden Zug- und Arbeitsmaschinen sowie Krafträder Keine Angabe bei Distrikten bzw. Bezirken mit 2 und weniger KfZ
2	darunter LKW / Bus / Zugmaschinen	Anteil der Nutzfahrzeuge, Omnibusse und Zugmaschinen an allen Kraftfahrzeugen
3	darunter PKW insgesamt	Anzahl der Personenkraftwagen Keine Angabe bei Distrikten bzw. Bezirken mit 2 und weniger PKW
4	darunter mit Dieselmotor	Anteil der mit Dieselmotor ausgerüsteten PKW an allen Personenkraftwagen
5	darunter mit EURO4 und besser	Anteil der mit mindestens EURO4-Norm ausgerüsteten PKW an allen Personenkraftwagen
6	PKW je 1000 Einw.	Gesamtzahl der PKW (Sp. 3) dividiert durch die Zahl der Einwohner mit Hauptwohnung x 1000 Keine Angabe bei Distrikten bzw. Bezirken mit weniger als 30 Einwohnern
7 – 11	2022 erstmals zugelassene Kraftfahrzeuge	Summe der im Jahr 2022 erstmals zugelassenen und am 31.12.2022 in Nürnberg gemeldeten Neufahrzeuge. Entscheidend ist dabei das Datum der Erstzulassung, nicht der Zulassungsbezirk zum Zeitpunkt der Erstzulassung. Bei den Sp. 8 bis 11 wird auf die Begriffserläuterungen zu den Spalten 2, 3, 4 und 6 verwiesen.

Stadt Nürnberg

PKW je Einwohner 2022

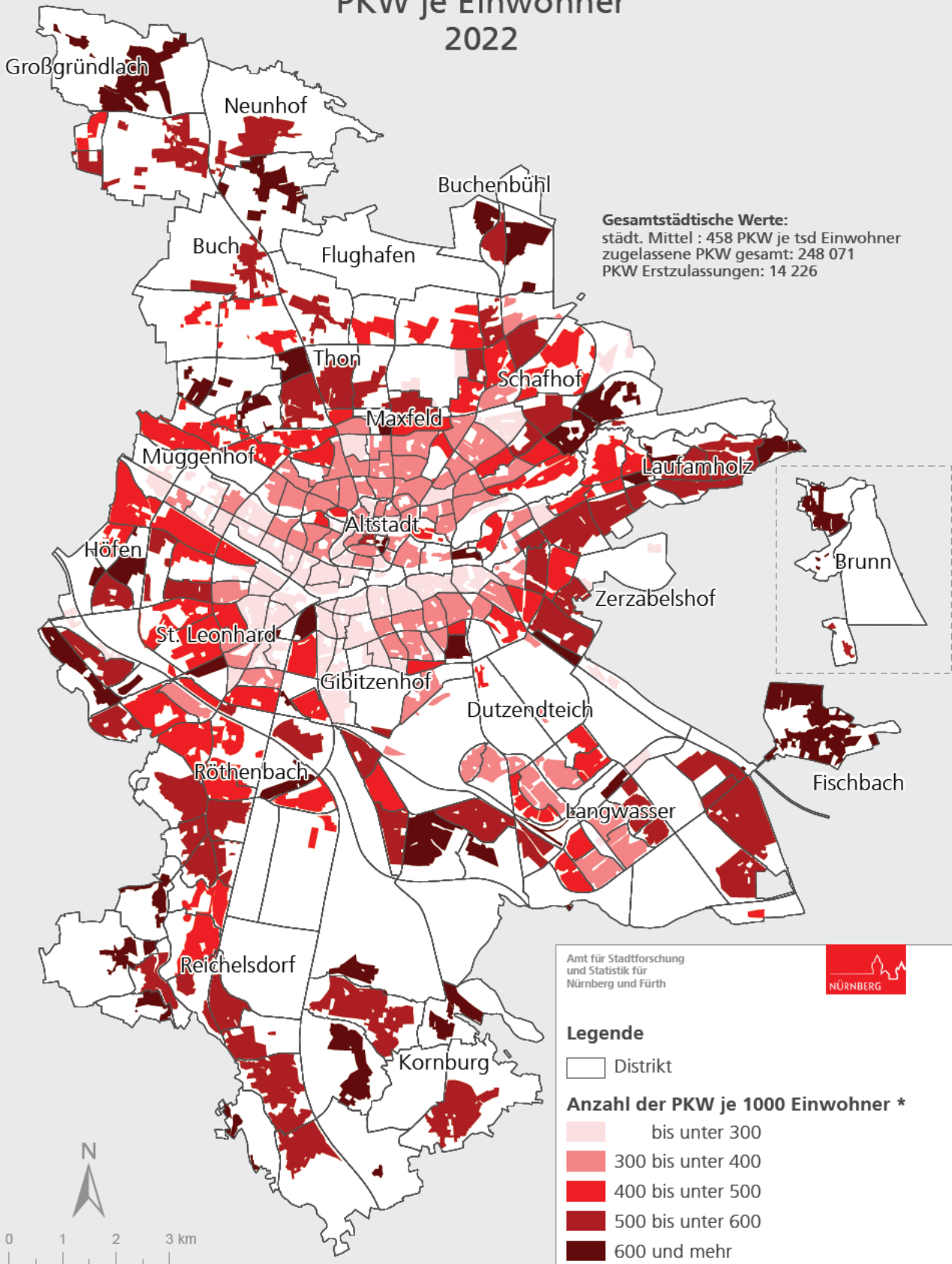

Gesamtstädtische Werte:
 städt. Mittel : 458 PKW je 1000 Einwohner
 zugelassene PKW gesamt: 248 071
 PKW Erstzulassungen: 14 226

Amt für Stadtforschung
 und Statistik für
 Nürnberg und Fürth



Legende

- Distrikt
- Anzahl der PKW je 1000 Einwohner ***
- bis unter 300
- 300 bis unter 400
- 400 bis unter 500
- 500 bis unter 600
- 600 und mehr

* Darstellung der bewohnten Fläche



0 1 2 3 km

Raumbezugssystem 2023 (Amt für Stadtforschung und Statistik)
 KFZ-Zulassungsregister 31.12.2022

Stadt Nürnberg

PKW Erstzulassungen 2022

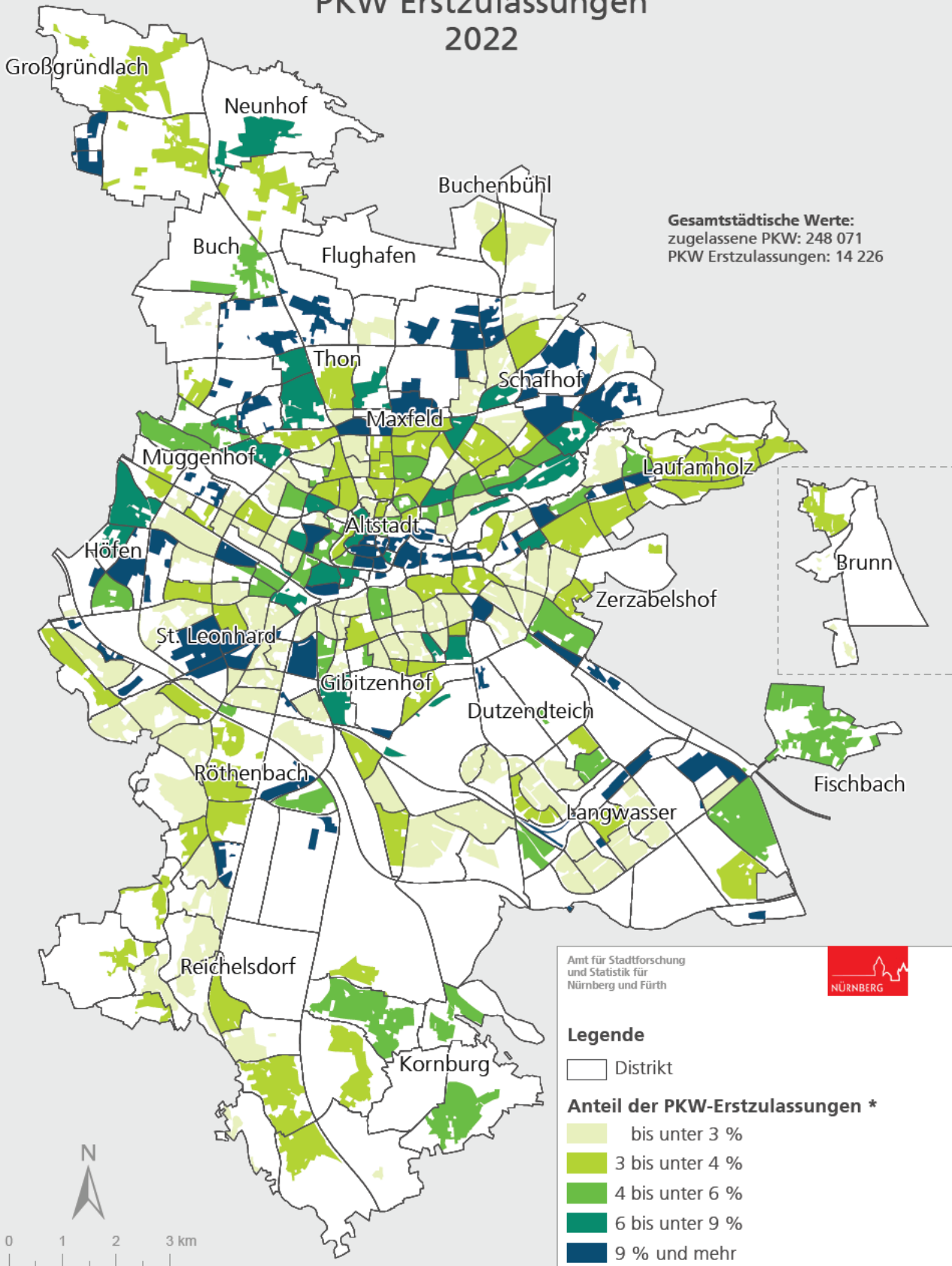

Amt für Stadtforschung und Statistik für Nürnberg und Fürth



Legende

□ Distrikt

Anteil der PKW-Erstzulassungen *

- bis unter 3 %
- 3 bis unter 4 %
- 4 bis unter 6 %
- 6 bis unter 9 %
- 9 % und mehr

* Darstellung der bewohnten Fläche



Raumbezugssystem 2023 (Amt für Stadtforschung und Statistik)
 KFZ-Zulassungsregister 31.12.2022

Kraftfahrzeugbestand und Erstzulassungen in den Statistischen Bezirken S. 98



Kraftfahrzeugbestand und Erstzulassungen in den Statistischen Bezirken

Bezirk	Zugelassener Kraftfahrzeugbestand 31.12.2022							2022 erstmals zugelassene Kfz					
	insgesamt	dar. LKW/ Bus/ Zugmaschinen	darunter PKW					insgesamt	dar. LKW/ Bus/ Zugmaschinen	darunter PKW			
			insgesamt	und zwar mit Dieselmotor	und zwar mit alternat. Antrieb	und zwar mit EURO5 u. besser	PKW je 1 000 Einw.			insgesamt	und zwar mit Dieselmotor	und zwar mit alternat. Antrieb	PKW je 1 000 Einw.
	Zahl	in % von Sp. 1	Zahl	in % von Sp. 3			Zahl	Zahl	in % von Sp. 8	Zahl	in % von Sp. 10		Zahl
1	2	3	4	5	6	7	8	9	10	11	12	13	
01	4 991	5,9	3 948	43,6	24,3	68,0	779	819	1,0	683	12,9	75,8	135
02	1 411	8,7	1 205	38,2	16,3	77,1	681	152	7,9	138	33,3	48,6	78
03	1 035	9,8	890	34,4	27,4	80,0	669	173	3,5	162	5,6	80,9	122
04	4 107	22,4	2 930	40,4	11,7	61,3	311	247	30,8	143	42,7	37,8	15
05	4 261	5,0	3 803	36,2	21,9	77,0	640	959	3,8	913	40,4	42,1	154
06	3 880	4,9	3 344	27,9	9,4	64,4	362	170	3,5	145	19,3	55,9	16
07	3 505	3,5	3 092	27,3	7,1	64,0	385	134	3,7	119	22,7	42,0	15
08	3 423	4,1	2 970	28,0	6,7	63,5	372	121	5	97	13,4	48,5	12
09	5 494	16,0	4 094	28,8	9,4	67,1	401	290	12,4	224	28,1	50,4	22
10	4 382	4,7	3 800	30,8	6,0	64,0	344	176	5,1	151	20,5	49,0	14
11	6 306	6,0	5 406	31,2	5,5	61,6	296	201	10,4	160	21,9	43,1	9
12	2 065	6,9	1 747	29,0	8,0	67,0	461	86	14	68	14,7	55,9	18
13	6 498	5,7	5 648	34,7	5,3	59,2	284	220	13,6	162	16,0	60,5	8
14	4 314	5,3	3 784	29,4	5,8	63,3	334	159	7,5	122	5,7	55,7	11
15	2 729	7,6	2 325	36,6	5,6	59,6	290	83	12,0	64	17,2	53,1	8
16	4 580	12,9	3 679	36,0	3,9	59,0	272	161	50,3	66	16,7	47	5
17	1 941	8,8	1 653	33,2	4,8	60,5	299	77	18,2	58	13,8	37,9	11
18	709	37,0	411	40,1	16,8	71,5	995	59	10,2	53	17,0	54,7	128
19	2 033	4,8	1 838	35,7	9,2	64,5	353	148	2,7	139	8,6	62,6	27
20	5 322	5,1	4 712	35,7	6,3	62,1	324	198	8,6	162	21,0	52,5	11
21	2 647	8,7	2 244	34,9	7,0	64,6	344	125	25,6	83	8,4	42,2	13
22	3 236	9,1	2 728	37,2	5,6	58,3	286	102	22,5	65	18,5	53,8	7
23	4 343	4,1	3 775	27,5	4,5	63,8	346	143	7,7	109	10,1	41,3	10
24	2 544	3,5	2 209	27,2	5,7	62,7	403	87	3,4	68	5,9	44,1	12
25	4 522	3,7	3 967	28,8	5,6	63,7	335	132	3,8	110	10,9	47,3	9
26	4 596	3,0	4 014	25,8	6,6	66,4	382	170	1,8	151	11,3	51,0	14
27	4 577	3,8	3 983	28,4	5,9	65,0	334	149	3,4	124	9,7	47,6	10
28	2 722	7,2	2 364	33,2	12,9	70,1	587	518	5,8	481	29,9	35,6	119
29	3 156	3,6	2 773	27,0	4,8	65,9	454	85	3,5	73	19,2	39,7	12
30	647	7,3	534	32,2	11,4	69,3	512	47	.	44	13,6	50,0	42
31	1 895	4,0	1 623	29,4	4,4	66,4	373	53	18,9	37	10,8	29,7	9
32	3 310	4,5	2 936	28,4	4,7	65,9	395	89	20,2	63	6,3	36,5	8
33	4 070	4,4	3 640	33,5	10,6	74,0	528	348	3,2	324	26,9	50,6	47
34	442	10,2	389	72,0	23,9	95,9	636	125	2,4	120	55,8	41,7	196
35	1 337	18,6	970	37,5	13,4	75,4	769	113	21,2	82	36,6	43,9	65
36	4 909	5,5	4 309	29,9	8,7	64,8	414	411	12,7	323	12,4	42,1	31
37	5 286	19,1	3 899	30,1	5,8	67,3	465	227	28,2	137	21,2	38,7	16
38	5 858	5,4	4 928	27,8	6,5	69,2	592	214	4,2	192	18,2	48,4	23
39	183	17,5	144	68,8	11,8	89,6	2 028	51	7,8	46	84,8	13	648
40	1 747	6,4	1 479	31,6	6,3	63,4	365	65	4,6	53	5,7	75,5	13
41	212	21,2	148	33,8	10,8	66,9	363	10	-	9	.	44,4	22
42	738	16,8	594	44,6	30,1	87,9	2 538	116	8,6	104	19,2	57,7	444
43	1 372	27,5	920	39,1	9,8	62,8	389	85	22,4	62	11,3	51,6	26
44	3 697	4,9	3 055	28,8	5,9	60,7	595	112	8,0	86	14,0	52,3	17
45	4 566	4,0	3 820	22,6	4,8	66,1	510	162	7,4	116	10,3	43,1	15
46	3 626	8,5	2 995	32,4	15,6	71,1	644	381	7,1	343	16,0	49,3	74
47	3 694	41,9	1 834	52,5	12,6	81,4	951	488	48,0	234	52,1	33,3	121
48	7 932	5,4	6 645	26,9	6,9	66,5	596	285	12,3	210	12,4	52,4	19
49	9 556	4,1	8 233	26,1	6,6	69,4	619	384	4,9	327	15,3	47,7	25
50	3 652	9,9	3 066	35,6	5,3	66,9	435	182	15,4	141	58,9	26,2	20

Bezirk	Zugelassener Kraftfahrzeugbestand 31.12.2022							2022 erstmals zugelassene Kfz					
	insgesamt	dar. LKW/ Bus/ Zugmaschinen	darunter PKW					insgesamt	dar. LKW/ Bus/ Zugmaschinen	darunter PKW			
			insgesamt	und zwar mit Dieselmotor	und zwar mit alternat. Antrieb	und zwar mit EURO5 u. besser	PKW je 1 000 Einw.			insgesamt	und zwar mit Dieselmotor	und zwar mit alternat. Antrieb	PKW je 1 000 Einw.
	Zahl	in % von Sp. 1	Zahl	in % von Sp. 3			Zahl	Zahl	in % von Sp. 8	Zahl	in % von Sp. 10		Zahl
1	2	3	4	5	6	7	8	9	10	11	12	13	
51	4 411	3,6	3 926	27,2	4,9	66,7	429	146	6,2	114	7,9	48,2	12
52	6 772	3,5	5 992	27,9	6,0	69,2	471	236	4,7	199	13,6	45,7	16
53	5 999	4,9	5 095	27,1	7,1	65,9	577	244	4,5	212	20,3	40,1	24
54	4 153	5,5	3 572	28,8	5,3	65,3	451	111	15,3	80	.	57,5	10
55	1 888	7,4	1 530	28,5	6,1	65,2	640	56	8,9	46	10,9	52,2	19
60	3 916	8,2	3 305	33,2	7,3	73,0	502	221	10,4	188	11,2	39,4	29
61	4 627	10,3	3 751	39,9	10,8	74,7	877	419	8,1	368	36,1	41,8	86
62	4 105	13,0	3 256	29,9	6,6	66,4	534	182	26,4	113	17,7	46	19
63	3 708	24,2	2 560	35,9	13,5	71,6	720	342	26,3	228	28,5	48,2	64
64	4 563	7,3	3 930	35,8	8,4	65,3	361	307	3,6	276	47,5	36,2	25
65	966	9,4	815	38,2	4,8	58,7	308	32	9,4	27	25,9	44,4	10
70	2 097	6,0	1 805	34,1	5,8	72,2	560	131	10,7	108	32,4	31,5	34
71	2 694	10,4	2 169	28,0	7,2	67,5	548	115	10,4	92	17,4	41,3	23
72	6 449	6,6	5 479	29,4	8,4	73,0	607	393	8,7	329	26,7	43,2	36
73	1 814	25,1	1 205	36,0	13,0	70,2	634	152	7,9	134	7,5	59,7	70
74	4 348	11,4	3 480	28,7	8,4	69,9	631	259	20,1	188	16,0	52,7	34
75	1 095	26,0	689	25,8	9,1	65,5	603	68	13,2	52	7,7	34,6	45
76	832	20,1	554	26,7	6,9	64,6	655	29	17,2	19	15,8	47,4	22
77	1 341	11,0	1 066	29,9	8,6	73,5	645	77	.	72	34,7	38,9	44
78	2 747	20,6	1 894	31,6	9,0	69,3	653	132	21,2	93	17,2	55,9	32
79	3 946	9,0	3 184	26,9	7,3	70,5	654	196	26,0	125	15,2	48,8	26
80	2 273	5,8	1 977	32,5	10,5	69,7	467	143	7,0	125	15,2	61,6	30
81	3 660	6,1	3 136	28,9	6,2	64,5	363	120	8,3	100	11,0	41,0	12
82	2 686	14,9	2 193	40,9	20,4	80,3	1 057	531	7,2	483	49,9	40,8	233
83	3 086	4,2	2 700	31,0	7,4	71,3	632	240	2,5	226	25,7	29,6	53
84	3 686	7,2	3 059	29,6	6,4	66,8	542	187	12,8	150	19,3	42,7	27
85	2 118	11,9	1 785	36,9	24,6	76,0	837	360	8,3	324	19,8	58,0	152
86	1 750	5,1	1 425	28,0	6,9	62,9	637	70	11,4	52	21,2	51,9	23
87	172	32,6	98	55,1	23,5	73,5	.	20	.	.	36,8	52,6	.
90	5 846	5,1	5 123	27,8	10,8	68,8	499	331	9,1	276	13,0	56,2	27
91	3 586	3,6	3 224	34,1	12,6	73,4	757	374	2,9	351	43,9	37,0	82
92	3 821	7,8	3 265	28,6	10,5	70,7	556	256	10,9	212	13,2	53,8	36
93	3 334	5,2	2 866	26,2	7,6	66,9	592	114	2,6	102	14,7	50,0	21
94	5 529	5,2	4 739	26,5	6,8	69,6	556	204	7,8	166	11,4	50,6	19
95	4 851	10,4	3 904	22,2	9,3	66,2	483	356	17,1	278	7,2	65,5	34
96	3 890	7,2	3 150	28,7	6,8	69,6	629	165	7,3	131	14,5	51,9	26
97	858	9,3	669	32,7	7,3	71,4	682	28	.	22	22,7	59,1	22
Insg.	297 684	8,2	248 071	31,0	8,4	67,3	458	17 440	10,8	14 226	23,3	47,9	26

7. Erwerbsbeteiligung der Bevölkerung, Arbeitsmarkt

Die Erwerbspersonen sind Bezugsgröße für die Berechnung von Arbeitslosenquoten. Mangels kleinräumiger Angaben zur Zahl der Erwerbspersonen stehen daher auch **keine kleinräumigen Arbeitslosenquoten** zur Verfügung. Um Vergleichswerte für die unterschiedliche Betroffenheit von Arbeitslosigkeit in den Statistischen Bezirken und Distrikten zu haben, werden in diesem Heft die Arbeitslosen zu den dort wohnenden Einwohnern mit Hauptwohnung im erwerbsfähigen Alter von 15 bis unter 65 Jahren in Beziehung gesetzt.

Für die Gesamtstadt betrug die amtliche Arbeitslosenquote (bezogen auf alle zivilen Erwerbspersonen) Ende Dezember 2022 5,5 % (Ende Juni 2022: 5,2 %). Der Anteil der Arbeitslosen an allen 15 bis unter 65-Jährigen betrug zum selben Zeitpunkt 4,7 % (Juni: 4,4 %).

Die Differenz erklärt sich aus der Tatsache, dass nicht alle 15 bis unter 65-Jährigen erwerbstätig sind bzw. sein können.

In diesem Heft werden auszugsweise die Zahlen der Arbeitslosen und der Beschäftigten in einer eingeschränkt kleinräumigen Gliederung veröffentlicht. Durch Änderungen der kleinräumigen Gebietsabgrenzung in den Datenlieferungen der Bundesagentur für Arbeit ist es seit 2018 nicht mehr möglich, die gewohnte Gliederung der Arbeitsmarktdaten nach statistischen Bezirken zu veröffentlichen. Einige Bezirke müssen zusammengefasst dargestellt werden. Die entsprechenden Zusammenfassungen sind in den Tabellen aufgeführt.

Aufgrund von Datenschutzrichtlinien werden Werte unter 10 nicht ausgewiesen. Ebenso werden dann keine Werte ausgewiesen, wenn es sich um aufsummierte Werte handelt, von denen mindestens einer

unter den Datenschutz fällt. In den betreffenden Zellen wird ein Punkt gesetzt.

Die räumliche Zuordnung erfolgt nach dem **Wohnortprinzip**, das heißt die folgenden Bezirks- bzw. Distrikstabellen enthalten die Zahlen der dort wohnenden Arbeitslosen und sozialversicherungspflichtig Beschäftigten. Die Beschäftigtenzahl am Wohnort Nürnberg darf also nicht mit der Beschäftigtenzahl am Arbeitsort Nürnberg gleichgesetzt werden, in der unabhängig vom Wohnort alle in Nürnberg arbeitenden Beschäftigten enthalten sind.

Zum Berichtszeitpunkt Dezember 2022 betrug die Zahl der sozialversicherungspflichtig Beschäftigten am Wohnort Nürnberg 230 314 (Juni 2022: 229 422), die Zahl der in Nürnberg arbeitenden Beschäftigten betrug dagegen 318 577 (Juni 2022: 318 346). Die Differenz von 88 263 (Juni 2022: 88 924) stellt den positiven Saldo von Berufsein- und -auspendlern dar.

Die sozialversicherungspflichtig Beschäftigten umfassen alle Arbeitnehmerinnen und Arbeitnehmer (einschließlich der Beschäftigten in beruflicher Ausbildung), die krankenversicherungs- oder rentenversicherungspflichtig sind. **Nicht einbezogen** sind dagegen Selbstständige, mithelfende Familienangehörige, Berufs- und Zeitsoldaten, Wehrpflichtige ohne vorangegangene Beschäftigung sowie Beamte.

Arbeitslose (aus den Rechtskreisen SGB II und SGB III) sind die bei ihrem zuständigen Arbeitsamt gemeldeten Arbeitssuchenden zwischen dem vollendeten 15. und 65. Lebensjahr. Sie müssen eine versicherungspflichtige, mindestens 15 Stunden wöchentlich umfassende Beschäftigung suchen und dürfen nicht Schüler, Stu-

dierende oder Teilnehmende an Maßnahmen der aktiven Arbeitsmarktpolitik, nicht arbeitsunfähig erkrankt und nicht Empfänger von Altersrente sein. Es werden die Zahlen zum Berichtszeitpunkt Dezember 2022 veröffentlicht. Aufgrund fehlender oder falscher Angaben zur Adresse können manche Personen aus den Meldeverfahren kleinräumig nicht zugeordnet werden – in der Gesamtsumme für die Stadt Nürnberg sind diese aber enthalten.

Weitere Details zu den verwendeten Begriffen werden in der Übersicht auf der folgenden Seite beschrieben.

Aufgrund von Datenrevisionen können sich die angegebenen Werte im Nachhinein geringfügig ändern. Stand der eingearbeiteten Daten ist Oktober 2023.

Spalte	Spaltentitel	Bemerkungen
1	Bevölkerung am 31.12.2022 (Hauptwohnung) im Alter von 15 - unter 65 Jahren	Alle im Melderegister enthaltenen Personen mit Hauptwohnung, die am 31.12.2022 15 bis unter 65 Jahre alt waren. Bei dieser Bevölkerungszahl handelt es sich um die Bevölkerung mit Hauptwohnung lt. Melderegister. Keine Angabe bei Distrikten bzw. Bezirken mit weniger als 30 Einwohnern insgesamt.
2 - 5	Sozialversicherungspflichtig Beschäftigte am Wohnort am 31.12.2022	Alle mit Wohnsitz im jeweiligen Bezirk bzw. Distrikt registrierten sozialversicherungspflichtig Beschäftigten. Keine Angaben bei zwei und weniger Beschäftigten.
6 - 11	Arbeitslose am Wohnort am 31.12.2022	Alle mit Wohnsitz im jeweiligen Bezirk bzw. Distrikt bei der Bundesagentur für Arbeit gemeldeten Arbeitslosen (aus den Rechtskreisen SGB II und SGB III). Keine Angaben bei zwei und weniger Arbeitslosen.
12	Leistungsempfänger im Rechtskreis SGB II	Alle mit Wohnsitz im jeweiligen Bezirk bzw. Distrikt gemeldeten Leistungsempfänger im Rechtskreis SGB II. Keine Angaben bei zwei und weniger Leistungsempfängern.
13 - 14	Bedarfsgemeinschaften nach SGB II	Anzahl von Bedarfsgemeinschaften im Rechtskreis SGB II. Eine Bedarfsgemeinschaft besteht mindestens aus einem erwerbsfähigen Leistungsberechtigten, dem Partner oder der Partnerin und den im Haushalt lebenden unter 25-jährigen, unverheirateten Kindern.
15 - 16	Erwerbsfähige Leistungsberechtigte nach SGB II	Als erwerbsfähige Leistungsberechtigte gelten Personen im Alter zwischen 15 und unter 65 Jahren, welche erwerbsfähig sowie hilfebedürftig sind und ihren gewöhnlichen Aufenthalt in der Bundesrepublik Deutschland haben.
17	Nicht erwerbsfähige Leistungsberechtigte nach SGB II	Als nicht erwerbsfähige Leistungsberechtigte gelten alle Personen innerhalb einer Bedarfsgemeinschaft, die noch nicht im erwerbsfähigen Alter sind (unter 15 Jahren) oder aufgrund ihrer gesundheitlichen Leistungsfähigkeit und evtl. rechtlicher Einschränkungen nicht in der Lage sind, mindestens drei Stunden täglich unter den üblichen Bedingungen des allgemeinen Arbeitsmarktes zu arbeiten.
18	SGB II – Leistungen insgesamt	Leistungen sind auf volle 1 000 Euro gerundet.

Stadt Nürnberg

Sozialversicherungspflichtig (SV) Beschäftigte 2022

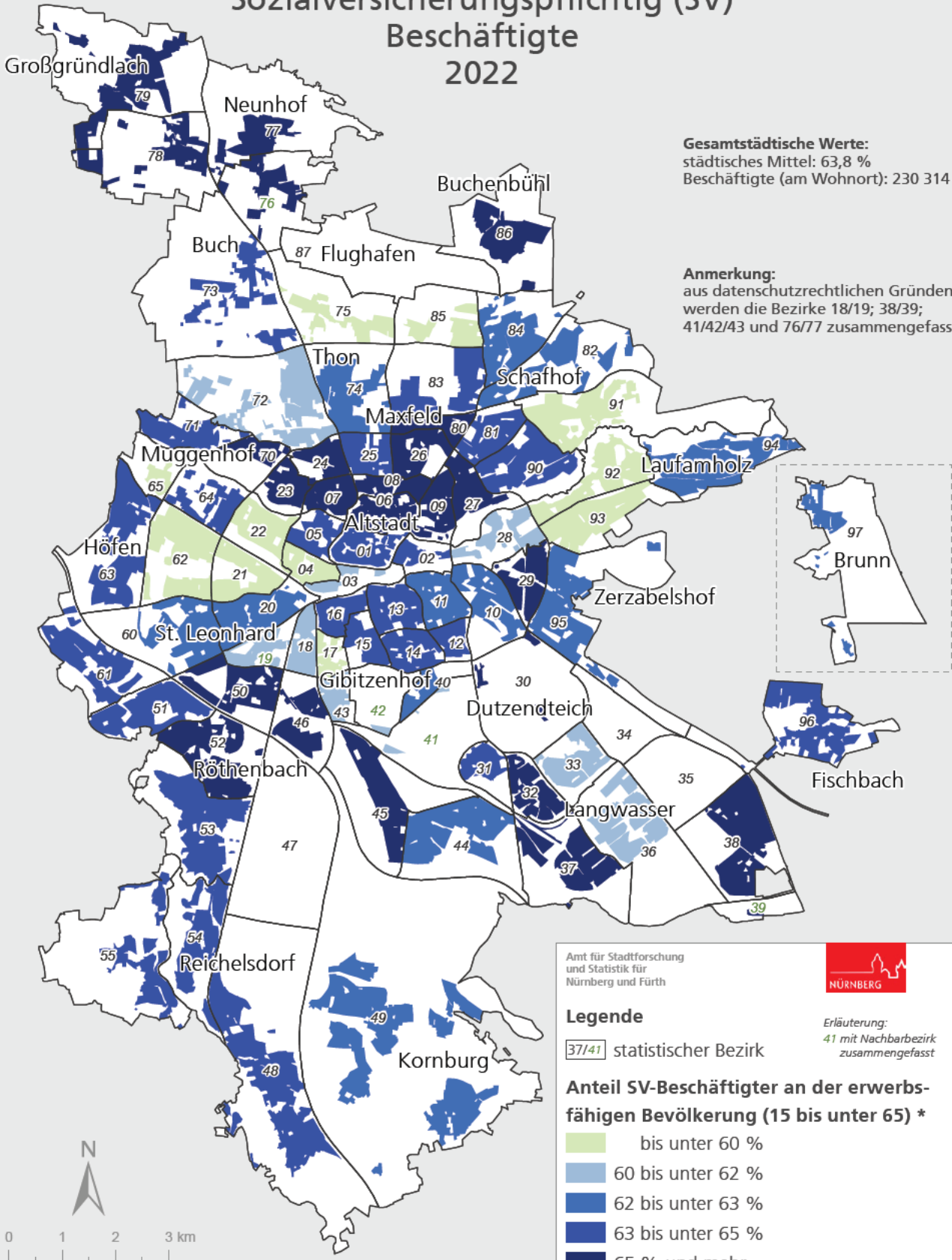

Raumbezugssystem 2023 (Amt für Stadtforschung und Statistik)
Bundesagentur für Arbeit, Einwohnermelderegister 31.12.2022

Stadt Nürnberg

Veränderung der Arbeitslosenzahlen 2021 - 2022

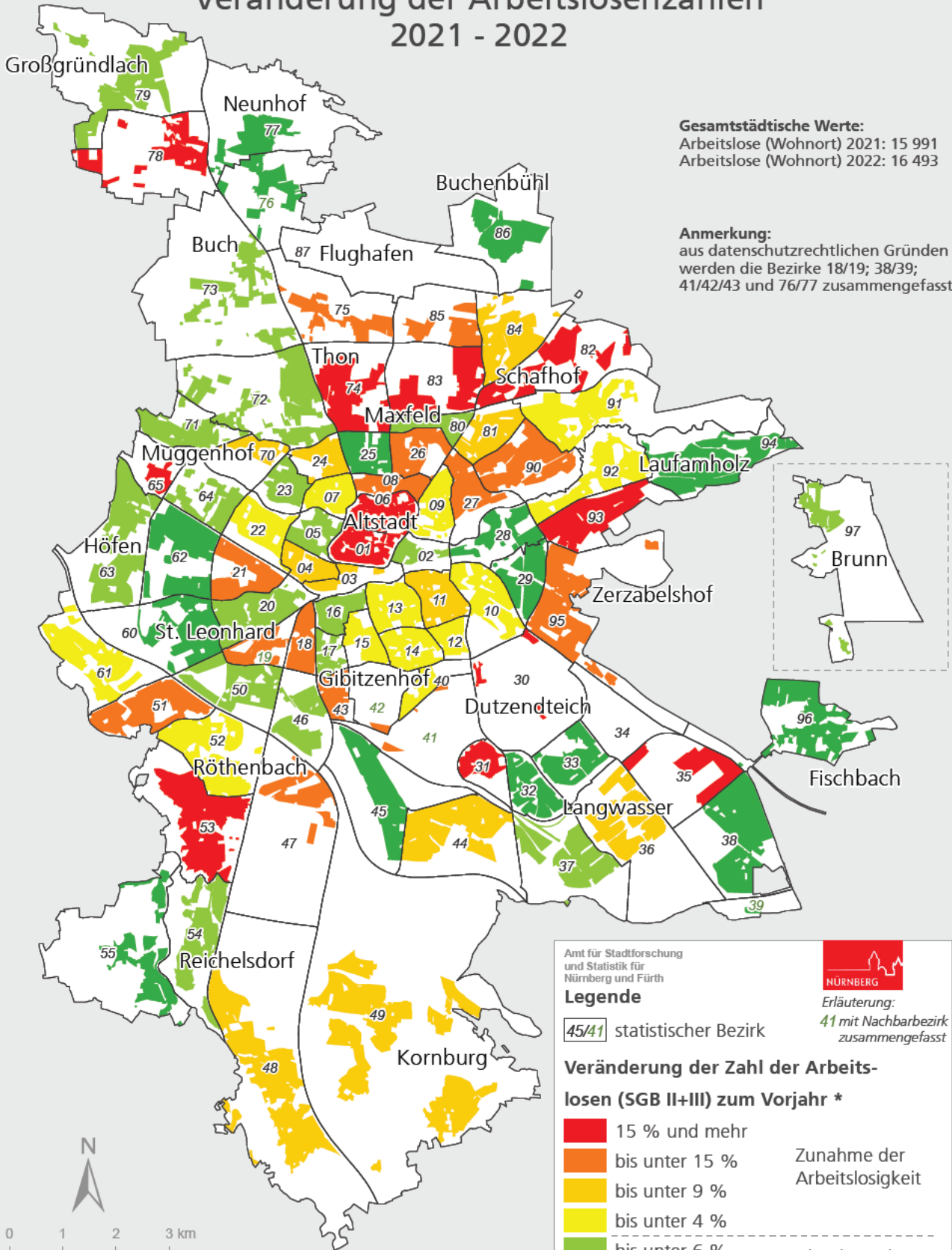

Gesamtstädtische Werte:
 Arbeitslose (Wohnort) 2021: 15 991
 Arbeitslose (Wohnort) 2022: 16 493

Anmerkung:
 aus datenschutzrechtlichen Gründen
 werden die Bezirke 18/19; 38/39;
 41/42/43 und 76/77 zusammengefasst

Amt für Stadtforschung und Statistik für Nürnberg und Fürth

Legende

45/41 statistischer Bezirk

Veränderung der Zahl der Arbeitslosen (SGB II+III) zum Vorjahr *

- 15 % und mehr
- bis unter 15 %
- bis unter 9 %
- bis unter 4 %
- bis unter 6 %
- 6 % und mehr

Zunahme der Arbeitslosigkeit

Abnahme der Arbeitslosigkeit

Erläuterung:
 41 mit Nachbarbezirk zusammengefasst

* Darstellung der bewohnten Fläche

Raumbezugssystem 2023 (Amt für Stadtforschung und Statistik)
 Bundesagentur für Arbeit, Einwohnermelderegister 30.06.2022 & 2021

Stadt Nürnberg

Arbeitslosigkeit bei 15 bis unter 65-Jährigen 2022

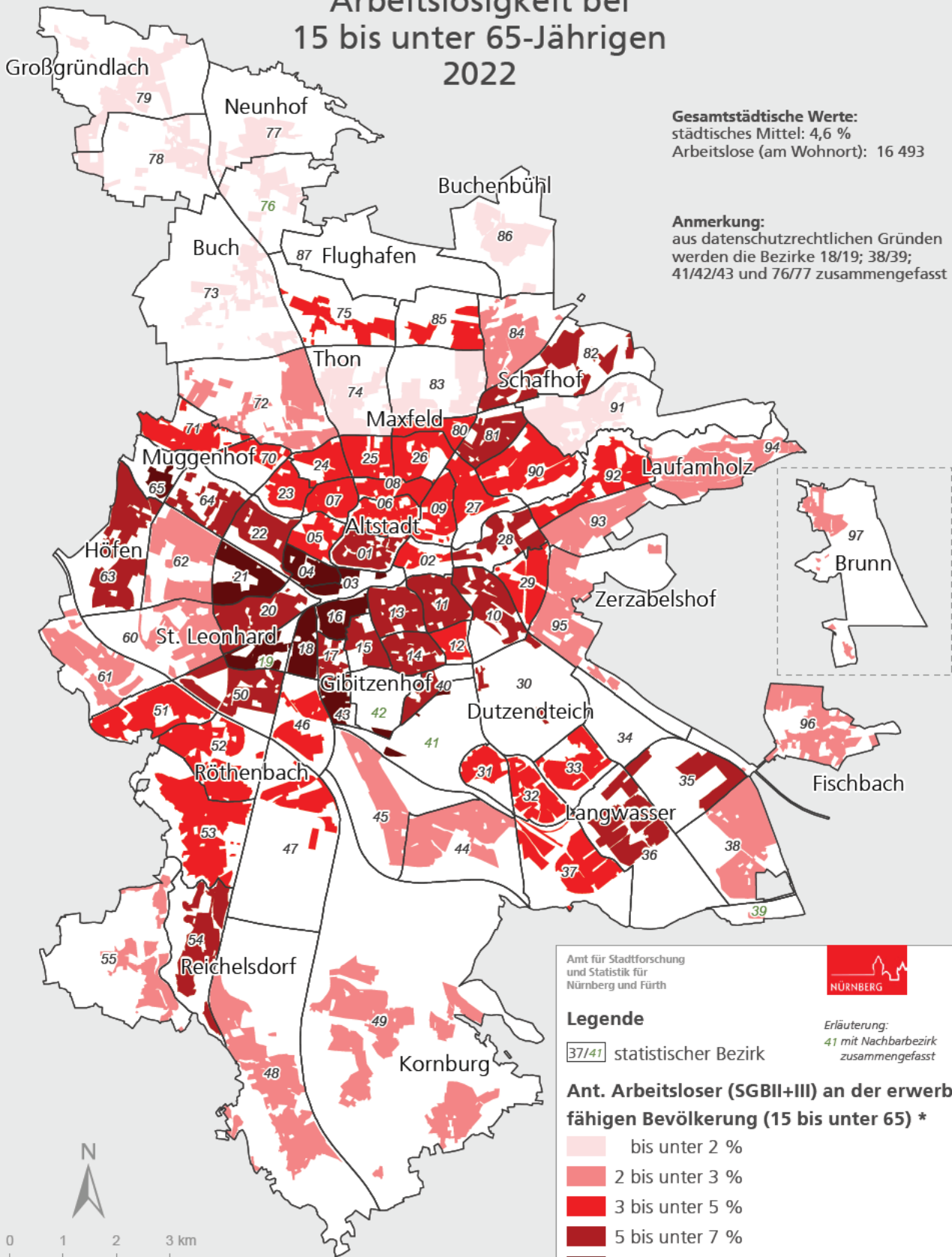

Raumbezugssystem 2023 (Amt für Stadtforschung und Statistik)
 Bundesagentur für Arbeit, Einwohnermelderegister 31.12.2022

Stadt Nürnberg

Anteil der Bedarfsgemeinschaften mit Kindern an allen Haushalten mit Kindern 2022

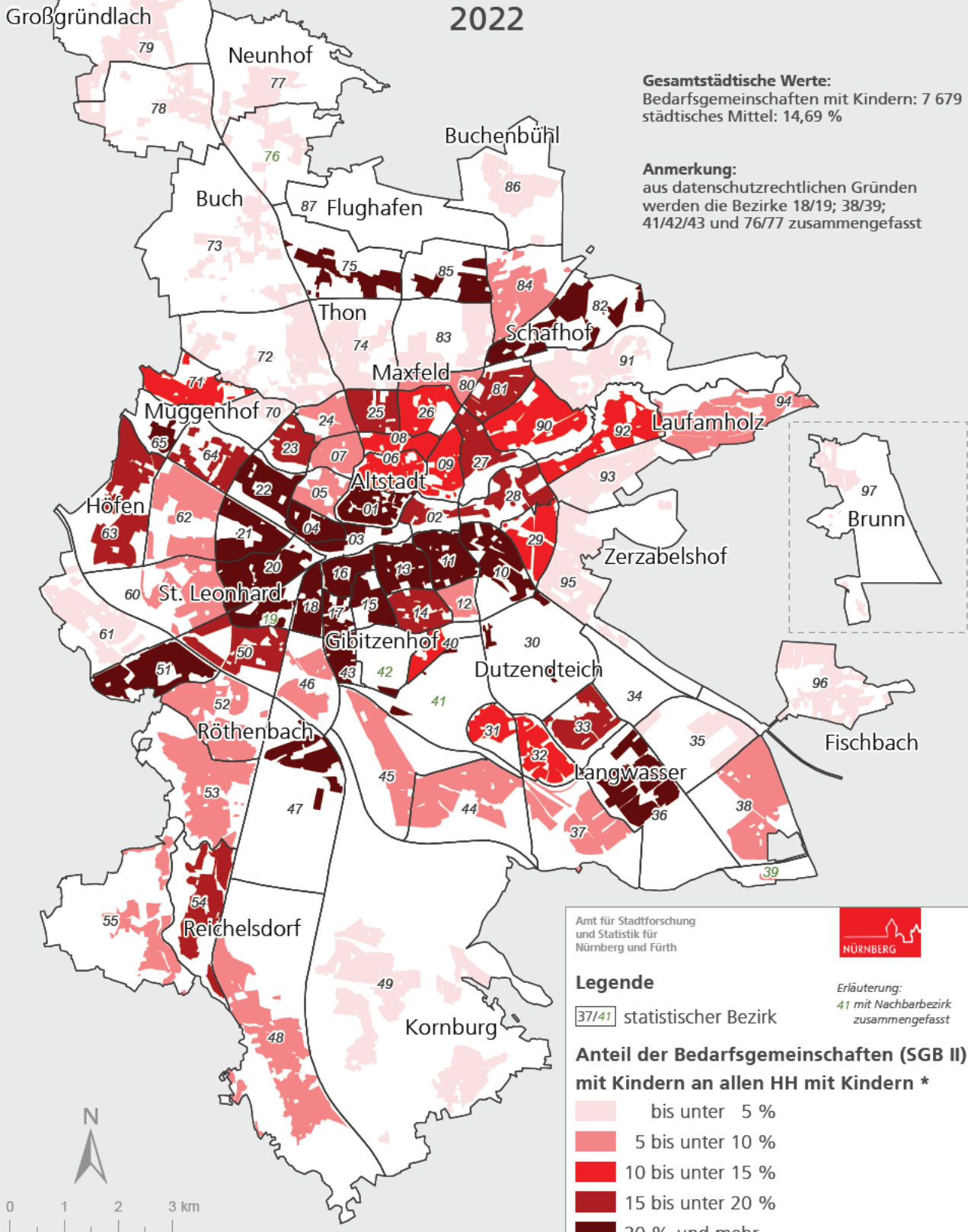

Raumbezugssystem 2023 (Amt für Stadtforschung und Statistik)
Bundesagentur für Arbeit, Einwohnermelderegister 31.12.2022

**Erwerbsbeteiligung der Bevölkerung, Arbeitsmarkt in den Statistischen Bezirken
S. 114**

Hinweis: In diesem Kapitel sind keine Tabellen nach Distrikten enthalten

Arbeitsmarkt Nürnberg in den Statistischen Bezirken

Bezirk	Bevölkerung im erwerbs- fähigen Alter von 15 bis unter 65 Jahren	sozialversicherungspflichtig Beschäftigte am Wohnort am 31.12.2022				Arbeitslose (SGB II + III) am Wohnort am 31.12.2022					
		ins- gesamt	Männer	Frauen	unter 25 Jahren	ins- gesamt	SGB II	Frauen	Aus- länder	unter 25 Jahre	55 Jahre und älter
01	3 922	2 493	1 405	1 088	334	220	155	95	128	15	35
02	1 361	877	448	429	105	60	43	26	29	-	-
03	1 034	626	381	245	97	132	92	46	59	12	26
04	7 164	4 000	2 334	1 666	462	629	487	271	436	51	107
05	4 148	2 687	1 380	1 307	199	170	111	74	85	9	36
06	7 174	4 939	2 559	2 380	463	268	167	110	124	16	48
07	5 542	3 682	1 855	1 827	244	202	124	85	86	6	52
08	5 853	3 808	2 021	1 787	341	271	171	99	124	23	65
09	7 509	5 042	2 717	2 325	599	309	214	134	148	23	63
10	7 844	4 870	2 772	2 098	632	470	340	208	255	38	84
11	13 430	8 392	4 630	3 762	1 144	729	518	350	413	49	130
12	2 598	1 641	838	803	131	87	54	49	40	4	23
13	14 624	9 228	5 242	3 986	1 226	948	673	444	618	78	160
14	7 468	4 775	2 584	2 191	508	382	266	196	224	22	69
15	5 888	3 766	2 122	1 644	522	392	278	189	217	28	71
16	9 706	6 223	3 711	2 512	846	728	556	333	423	67	118
17	3 668	2 153	1 218	935	310	251	186	126	141	20	48
18 19	3 822	2 342	1 370	972	291	299	235	141	202	27	47
20	9 977	6 190	3 365	2 825	911	623	462	302	362	48	119
21	4 540	2 706	1 551	1 155	355	374	304	171	215	43	59
22	6 847	4 074	2 243	1 831	482	467	339	200	299	45	84
23	7 961	5 397	2 807	2 590	478	384	257	174	165	23	92
24	3 759	2 462	1 237	1 225	202	125	78	65	45	8	25
25	8 303	5 342	2 701	2 641	520	366	276	182	172	19	84
26	7 058	4 826	2 534	2 292	377	255	163	116	133	14	68
27	8 620	5 756	3 111	2 645	586	402	265	198	211	37	72
28	2 757	1 672	904	768	187	170	125	79	84	16	34
29	4 034	2 687	1 362	1 325	218	123	79	67	46	9	34
30	745	498	289	209	63	49	36	27	33	3	12
31	2 840	1 814	1 046	768	177	127	80	61	79	12	26
32	4 391	2 912	1 524	1 388	284	193	132	97	85	10	56
33	3 979	2 396	1 255	1 141	235	142	110	82	55	10	35
34 35	1 420	581	331	250	75	97	89	36	69	9	20
36	6 182	3 792	1 971	1 821	433	387	287	208	156	25	73
37	5 012	3 379	1 767	1 612	289	181	115	80	72	11	39
38 39	5 053	3 436	1 774	1 662	324	119	59	56	39	10	37
40	2 711	1 703	936	767	195	157	102	81	76	10	26
41 42 43	2 184	1 326	805	521	197	199	154	82	122	24	41
44	3 103	1 942	1 023	919	171	71	38	30	25	.	16
45	4 576	3 108	1 580	1 528	296	107	54	52	35	7	28
46	3 039	2 031	1 107	924	240	102	58	51	54	5	23
47	1 391	666	392	274	59	58	48	27	39	-	-
48	6 687	4 341	2 238	2 103	383	196	102	95	57	10	61
49	7 696	4 843	2 477	2 366	441	159	70	83	45	12	56
50	4 672	3 048	1 667	1 381	330	252	166	142	126	30	56
51	5 365	3 455	1 812	1 643	337	250	186	130	127	8	60
52	7 951	5 277	2 725	2 552	495	271	171	128	123	16	78
53	5 536	3 562	1 826	1 736	365	173	103	73	57	15	45
54	4 734	3 067	1 603	1 464	282	243	193	132	115	13	55

Leistungsempfänger SGB II am 31.12.2022								Bezirk
Personen insgesamt	Bedarfgemeinschaften insgesamt	Bedarfgemeinschaften mit Kind(ern)	Erwerbsfähige Leistungsberechtigte (ELB) insg.	Erwerbsfähige Leistungsberechtigte (ELB) Alleinerziehende	Nicht erwerbsfähige Leistungsberechtigte	SGB II-Leistungen in Tausend EUR insgesamt		
12	13	14	15	16	17	18		
459	290	58	362	30	83	262	01	
166	95	28	120	18	38	80	02	
322	184	47	229	28	83	139	03	
1 654	827	283	1 157	134	433	805	04	
369	220	52	282	26	72	202	05	
479	332	70	382	50	79	285	06	
407	250	61	297	35	91	226	07	
564	359	80	434	47	115	325	08	
657	415	105	514	64	127	378	09	
1 266	688	240	879	151	319	612	10	
1 959	1 011	357	1 347	203	499	953	11	
172	98	25	121	13	44	93	12	
2 520	1 266	438	1 704	220	686	1 227	13	
1 082	535	205	714	111	309	483	14	
973	531	177	682	106	249	496	15	
2 078	1 057	371	1 379	198	571	980	16	
803	414	146	537	96	211	370	17	
885	452	163	599	92	231	412	18 19	
1 789	858	322	1 196	155	487	818	20	
1 128	530	206	728	104	342	519	21	
1 310	645	242	860	134	381	602	22	
932	513	161	644	93	237	483	23	
291	180	46	207	35	70	166	24	
978	569	182	689	128	229	487	25	
548	334	94	398	59	122	301	26	
1 013	542	185	708	104	258	503	27	
459	272	75	333	45	100	252	28	
322	170	60	224	32	83	157	29	
145	74	25	95	25	44	77	30	
300	146	59	198	31	80	120	31	
481	264	85	324	55	123	234	32	
622	258	133	364	81	202	252	33	
159	103	-	119	-	35	84	34 35	
1 165	562	234	746	147	333	524	36	
445	238	72	315	36	106	214	37	
245	127	48	156	28	74	120	38 39	
344	209	52	257	36	61	170	40	
493	260	85	349	46	121	245	41 42 43	
149	71	30	93	19	49	70	44	
291	144	60	178	39	89	131	45	
253	124	48	163	28	74	117	46	
180	77	38	107	18	57	73	47	
414	192	75	258	39	129	184	48	
270	133	52	172	34	71	119	49	
658	322	127	433	76	189	299	50	
915	376	200	548	105	325	428	51	
671	343	121	468	69	161	312	52	
372	191	77	243	46	110	177	53	
747	361	159	488	92	212	343	54	

noch: Arbeitsmarkt Nürnberg in den Statistischen Bezirken

Bezirk	Bevölkerung im erwerbsfähigen Alter von 15 bis unter 65 Jahren	sozialversicherungspflichtig Beschäftigte am Wohnort am 31.12.2022				Arbeitslose (SGB II + III) am Wohnort am 31.12.2022					
		insgesamt	Männer	Frauen	unter 25 Jahren	insgesamt	SGB II	Frauen	Ausländer	unter 25 Jahre	55 Jahre und älter
		1	2	3	4	5	6	7	8	9	10
55	1 538	984	494	490	106	38	19	14	14	-	15
60	4 210	2 650	1 386	1 264	228	110	70	50	49	8	27
61	2 763	1 767	965	802	186	81	38	36	19	4	31
62	4 041	2 414	1 295	1 119	277	97	54	50	40	6	27
63	2 442	1 587	892	695	174	126	86	47	70	8	22
64	7 681	4 917	2 720	2 197	543	473	345	222	272	36	76
65	1 983	1 138	698	440	178	194	160	99	144	17	24
70	2 034	1 406	731	675	86	66	35	36	25	4	20
71	2 721	1 729	909	820	159	122	91	52	59	7	30
72	5 622	3 469	1 743	1 726	204	128	65	58	46	4	42
73	1 367	884	462	422	115	18	-	7	-	-	-
74	3 312	2 058	1 068	990	165	53	22	24	26	-	15
75 85 87	2 050	1 228	691	537	137	91	66	37	60	5	10
76 77	1 650	1 093	567	526	123	20	13	7	8	-	-
78	1 894	1 238	677	561	112	35	21	20	24	-	11
79	2 991	2 028	1 080	948	147	38	13	20	13	-	11
80	2 900	1 942	1 066	876	235	92	58	45	40	8	26
81	5 930	3 792	2 048	1 744	394	297	198	130	124	26	76
82	1 227	764	430	334	85	81	64	47	48	-	15
83	2 590	1 663	871	792	103	46	18	26	14	-	11
84	3 586	2 225	1 135	1 090	185	101	64	50	34	9	28
86	1 362	887	452	435	73	27	17	13	11	-	-
90	6 729	4 299	2 256	2 043	351	209	134	116	107	8	51
91	2 485	1 419	710	709	98	48	29	26	26	-	11
92	3 633	2 123	1 101	1 022	191	151	96	79	70	10	35
93	2 913	1 681	855	826	91	59	30	33	18	3	16
94	5 282	3 302	1 678	1 624	280	110	62	62	43	.	34
95	4 667	2 921	1 485	1 436	215	129	72	63	61	12	35
96	3 129	1 975	1 031	944	169	64	28	37	10	4	22
97	604	376	182	194	34	13	-	-	-	-	-
Insg.	361 214	230 314	123 511	106 803	23 922	16 493	11 365	7 807	8 576	1 203	3 458

Diese Angaben können seit 2018 aufgrund von Änderungen in den Datenlieferungen der Bundesagentur für Arbeit nur noch zusammengefasst für die Statistischen Bezirke dargestellt werden